

下田の街は、我等の姿、美しい街をつくりましょう

2022  
No. 755

# 広報ししもだ 3

下田オリジナルの早咲き桜  
～白浜伊古奈～

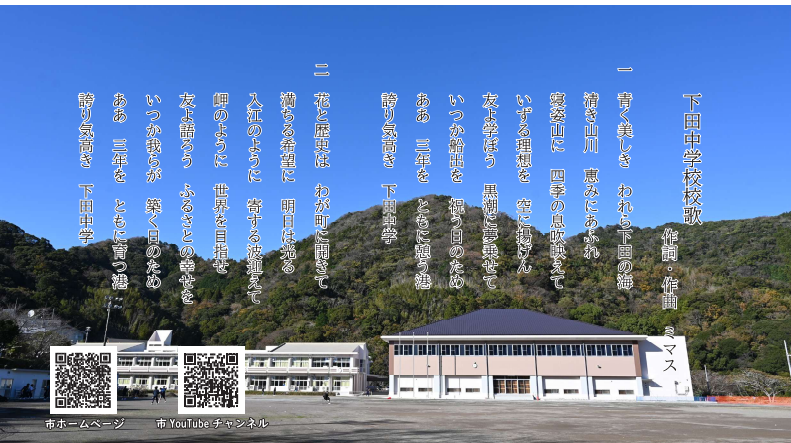

### 下田中学校校歌

作詞・作曲 ミマス

一 青く美しき われら下田の海  
清き山川 恵みにあふれ  
寛容山に 四季の風吹歌を  
いずる理想を 空に掲げ  
友と学ばず 黒潮の言葉を  
いつか船出を 海つ国のため  
ああ 三年を ともに過つ海  
誇り高き 下田中学

二 花と歴史は わが町を開き  
満ちる希望に 明日は光る  
入江のように 寄する波連えて  
岬のよたに 世界を目指せ  
友と語らう ふるさとの誇りを  
いつか我が 築く日のため  
ああ 三年を ともに過つ海  
誇り高き 下田中学



市ホームページ 市YouTubeチャンネル



4中学校の伝統を受け継いだ校章

校章選定については、生徒一人ひとりが下田市に誇りを持つとともに、未来の下田を担う人材の育成を目指し、また地域から愛され親しまれる中学校になることを願い、552作品の中から次のデザインに決定しました。

### 新中学校の校章

### 伝統を受け継いだデザイン

新中学校の校章デザインは、中心に描かれた3枚の葉は、稲穂中学校の校章に描かれている穂の葉を、上部に描かれた稲は、稲生沢中学校の校章に描かれている稲穂の形を用いています。円の左右から上に向かって波打つ6つの形は、下田中学校の6地区を表す形を、二重の円は下田中学校の校章の輪を用いており、始まりも終わりもなく途切れないことを意味しており、既存4中学校の校章の要素が盛り込まれたデザインとなっています。



### 中学校再編について

同合せ先 学校教育委員会校務課

Vol. 8

### 新中学校の部活動

部活動については、次のとおり15部活動を設置します。今後、国が進める休日部活動の段階的な地域移行などについても協議してまいります。

- 吹奏楽部
- 美術部
- 総合文化部
- 地域部活動
- 女子卓球部
- 女子ソフトテニス部
- 男子ソフトテニス部
- 女子バスケットボール部
- 男子バスケットボール部
- 女子バレーボール部
- 男子バレーボール部
- 女子サッカー部
- 男子サッカー部
- 女子野球部
- 男子野球部
- 女子ソフトテニス部
- 男子ソフトテニス部
- 女子バスケットボール部
- 男子バスケットボール部
- 女子バレーボール部
- 男子バレーボール部
- 女子サッカー部
- 男子サッカー部
- 女子野球部
- 男子野球部

### 新中学校エンブレム・ロゴ・デザインについて

#### 制服エンブレム

校章をリデザインして、いたいた静岡大学教育学部伊藤彦教授と伊藤研究室に全面的な協力をお願いし、小中学校の図工美術教員及び教育委員会事務局によりエンブレム・ロゴ・デザインアイテムを制作し、次のデザインに決定しました。未来の下田を担う人材を育成する、新しい下田中学校やそで学ぶ生徒の姿をイメージしたエンブレムのデザインです。



ワッペン

ジャージ・体操服  
エンブレム・ロゴが入ったジャージ・体操服も、4月から入学する生徒から採用されます。現在の中学校1年生、2年生は現在のジャージ・体操服を使用します。

### 新中学校開校までのスケジュール

時期	内容
3月18日(金)	修了式・卒業式
3月23日(水)	開校式(4中学校) 校舎一般開放(4中学校)
4月12日(火)	竣工式 新年度準備 会場準備
4月13日(水)	開校式・始業式・入学式 開校式にて校歌披露



### 背面ロゴについて



下田の海から見る日の出が中央に配置され、波部分は「うみ・やま・こころの旋律」をテーマにしている

### 下田市立下田中学校のあり方について

#### 下田市教育大綱の理念 下田に誇りをもち、未来を切り拓く志をもった人

下田市内7小学校の子どもたちが下田中学校に集結し、開国のまち下田の生徒として地域に育まれ、「これからの社会を生きる力」を備えるべく日々精励する。そして、一人一人の将来を切り拓いていくため、多くの体験や学びを積み重ねながらそれぞれに潜在するよさや可能性を見出し自分の未来を創り上げていってほしい。自分の未来のために、何事にも果敢に挑戦し、自己の可能性を大きく開くために根強く勇気をもって取り組む姿を期待する。そのためには、他の人の立場や考え方を理解しようと努め、支え合える思いやりや真心のある温かな生活環境が必要不可欠である。生徒一人一人が自分の未来に向かい、誰もが思う存分に力を発揮し志を掲げる学校でありたい。

#### 学校教育目標 「自ら学び 睦まじく 共に励む」

##### 「自ら学び」

教科等、諸行事、諸活動、生活、すべてにおいて問題意識、課題意識をもち、自分の事として捉え積極的に解決に結びつけようとする姿勢を求めたい。授業では、これまでの学習指導要領に則って積み重ねられてきた学びを大切にしながら「主体的・対話的で深い学び」を意識していくものとして自ら学ぶ姿を追求する生徒を育成すべく教師としての働きかけも求められる。学びに向かう姿勢として、個人の考えや気付きをもちつつ、周りとのかわりも大切にさせたい。

##### 「睦まじく」

420余人の環境で、優しさや思いやりを決して忘れず、友達や職員とのかわりを大切にさせたいと願う。たくさんの方が集まる、転じて「親しくする」「仲良くする」という意を盛り込んで、互いに支え合える土壌をつくることで人間形成の土台にもなりうる。知的・自閉情緒の特別支援学級がそれぞれ開設される(通級指導教室新設も視野に入れ)ことを最大限に生かし、さらに子どもたちに睦まじい思いやりのある姿を求めたい。

##### 「共に励む」

様々な角度から体力(精神面も含めた人間力)をつけ、自ら進んで鍛えようという思いを抱かせたい。体力がつくと、あらゆる活動に良い影響を及ぼす。粘り強さや根気強さに欠ける子どもが増加している実態からも、自ら自分を追い込む体験の機会を教師が意図的に設定したり、生徒自身につくらせたい。指導の見通しをもったうえで子どもに任せるプロセスは自己を追い込む場面づくりにつながる。指導の見通しをもち、任せて見守り、必要に応じて指導する場面設定を意図的に仕掛け、自己を追い込む体験を多く積ませたい。

# 後期高齢者医療制度に関するお知らせ

問合せ先 市民保健課国民年金係 (窓口③) ☎03922

## 静岡県後期高齢者医療制度の保険料率が変わります

後期高齢者医療制度の保険料は、被保険者全員が負担する「均等割額」と被保険者の前年の所得に応じて負担する「所得割額」を合計して、個人単位で計算されます。また、保険料率(均等割額と所得割率)は、各都道府県内一律で、医療費の増加などを考慮して2年ごとに改定されます。

### 令和4・5年度の保険料率

	令和2・3年度	令和4・5年度
所得割率	8.07%	8.29%
均等割額	42,100円	42,500円
賦課限度額	64万円	66万円



年間保険料の計算方法 ①+②

①所得割額 (被保険者の前年の総所得金額等 - 43万円) × 8.29%

②均等割額 42,500円

## 一定以上の所得のある方の医療費の窓口負担割合が変わります

- 令和4年10月1日から、一定以上の所得のある方は、現役並み所得者(窓口負担割合3割)を除き、医療費の窓口負担割合が2割になります。
- 変更対象となる方は、後期高齢者医療の被保険者全体のうち約20%の方です。

### 見直しの背景

- 令和4年度以降、団塊の世代が75歳以上となり始め、医療費の増が見込まれています。
- 後期高齢者の医療費のうち、窓口負担を除いて約4割は現役世代(子や孫)の負担(支援金)となっており、今後も拡大していく見通しとなっています。
- 今回の窓口負担割合の見直しは、現役世代の負担を抑え、国民皆保険を未来につないでいくためのものです。

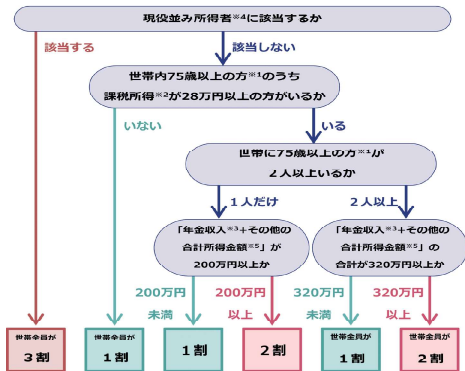

- ※1 65~74歳の障害認定の方を含む
- ※2 市県民税納税通知書の「課税標準」の額
- ※3 遺族年金や障害年金は含みません
- ※4 窓口負担割合3割の方
- ※5 収入から必要経費等を差し引いた額

**窓口負担割合についての問合せ先**  
厚生労働省コールセンター  
☎0120-002-719  
9時~18時(月~土)

## 助け合い、支えあう「年金」ってとっても大事

### ＜国民年金の免除制度＞

20歳になると、学生であっても日本国内に住む方は公的年金に加入して国民年金保険料を納める義務があります。ただし、経済的に保険料納付が難しい場合、免除・猶予される制度があります。

在学証明書、又は学生証(裏面に有効期限、学年、入学年月日の記載がある場合は裏面も含む)の写し

本人、世帯主、配偶者の前年所得が一定額以下の場合や、失業した場合など、保険料納付が経済的に困難な場合は、承認されると保険料納付が免除になります。

### ◇学生納付特例制度

4月から翌年3月を1年度とし、学生本人の前年所得に基づき、承認されると保険料納付が猶予されます。特例を受けられる所得の目安が※1、28万円(※昨年度以前は118万円) + (扶養親族等の数 × 38万円) + 社会保険料控除額等

158万円 + 扶養親族等控除額 + 社会保険料控除額等

20歳になると、学生であっても日本国内に住む方は公的年金に加入して国民年金保険料を納める義務があります。ただし、経済的に保険料納付が難しい場合、免除・猶予される制度があります。

3月から4月にかけては、就職や退職、住所変更などにより、健康保険料の変更になることが多い時期です。国民健康保険への加入、脱退手続きが行われますが、国民健康保険は「自分で手続きをしていただく必要がありますので、切替忘れのないようご注意ください。

### ～国民健康保険の手続きチェックリスト～

□他の市町村から転入した →加入手続 (必要なもの: 身分証明書)	□他の市町村に転出する →脱退手続 (必要なもの: 身分証明書、国保の保険証)
□職場の保険をやめた (扶養費) →加入手続 (必要なもの: 身分証明書、職場の保険をやめた証明書)	□職場の保険に加入した →脱退手続 (必要なもの: 身分証明書、国保と職場の保険証又は職場の保険に入った証明書)
□大学等へ進学のために転出する →切替手続 (必要なもの: 身分証明書、国保の保険証、学生証(在学証明書))	□保険証をなくした →再発行手続 (必要なもの: 身分証明書)

※身分証明書は、顔写真付きなら1点(免許証、マイナンバーカード等)、顔写真がないものは2点(保険証、年金手帳等)必要となります。

## 南伊豆地域広域ごみ処理事業について

問合せ先 環境対策課清掃センター ☎06686

下田市、南伊豆町、松崎町及び西伊豆町の1市3町で協議を進めている

「広域ごみ処理事業」の現状についてお伝えします。

### 広域ごみ処理基本構想を策定

1市3町は、持続可能な地域社会の構築に向け、まずは「ごみにしない」よう3R（リデュース、リユース、リサイクル）を推進し、ごみの減量化に取り組むこと、ごみとして処理しなければならないものは、可能な限り資源化を行った上で、適正に処理していくことを基本理念・基本方針として「広域ごみ処理基本構想」をまとめました。

### ごみの減量化目標と施設規模

広域処理に向け、ごみの排出抑制やリサイクル分別の徹底等を1市3町が協力して進めることにより、ごみの排出量を令和9年度までに約20%削減します（令和元年度20,709t→令和9年度15,829t）。

その上で老朽化が進み効率の低下した4市町の施設を1か所に集約し、環境性能の優れた焼却施設と資源化施設を整備してごみを適正処理する計画です。

施設の規模は、ごみ排出量から焼却施設が処理能力58t/日（下田市の現施設は56t/日）、資源化施設が4,8t/日と算定されています。

○1市3町の施設状況

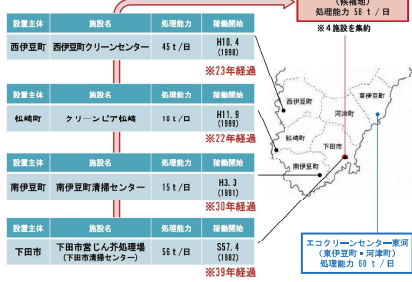

### 環境面について

現在の施設は、環境面において法令に基づく厳しい排出基準を下回る状態で維持管理しています。

現在の施設の状況（公害測定の結果）

	ばいじん (g / m <sup>3</sup> )	硫酸酸化物 (m <sup>3</sup> / h)	窒素酸化物 (㎍ / m <sup>3</sup> )	塩化水素 (mg / m <sup>3</sup> )	ダイオキシン類 (ng-TEQ / m <sup>3</sup> )	水銀 (μg / m <sup>3</sup> )
基準値	0.15	48	250	700	5	50
測定値	最大	0.01未満	0.404	146	0.320	36.0
	最小	0.01未満	0.015	1	16	0.081

※測定値は、令和元年度～令和3年度

新たな施設の整備にあたっては、生活環境影響調査によって環境面の点検を行うとともに、優れた公害防止技術の導入と、より厳しい自主規制値を設定した維持管理により、環境負荷の低減を図ります。

また、施設の集約により、二酸化炭素（CO2）排出量も年間約2,000t削減されると試算されています。



ホームページ  
南伊豆地域広域ごみ処理事業

### 令和4年度 犬の登録と狂犬病予防注射日程表

実施月日	実施場所	実施時間
4月12日 (火)	板戸区集会所	9:30～9:50
	原田区駐車場	10:10～10:40
	外浦区集会所	11:00～11:20
	柿崎公民館	13:00～13:30
4月13日 (水)	須崎漁協	13:50～14:20
	蓮台寺公会堂	9:30～10:00
	河内公会堂	10:15～10:45
	稲生沢公民館	11:00～11:30
	旧本郷公民館	13:00～13:30
	中一区集会所	13:40～14:00
4月14日 (木)	賀茂保健所	14:15～14:45
	田牛バス停横	9:30～9:45
	朝日公民館	10:00～10:40
	大賀茂公会堂	11:00～11:40
4月15日 (金)	市民文化会館駐車場	13:30～15:00
	落合1号橋畔(イタダカゲーション)	9:30～9:45
	須原区民会館	10:00～10:20
	基幹集落センター	10:35～11:10
	北遊ヶ野集会所	11:30～11:50
横川・千代田屋前	13:40～14:00	
加増野バス停横	14:15～14:30	

生後9日以上の犬を飼育している人は、犬の登録（生涯1回）と毎年1回の狂犬病予防注射を受けさせることが義務付けられています。市では、次の日程で登録と集合注射を行います。法律で定められている犬の鑑札・狂犬病予防注射済票を差用してご来場ください。

犬の登録が済んでいる場合、予防注射のみを行います。愛犬手帳、案内はがき、集合注射料金 3,500円、犬の登録をしない場合、会場登録の手続き、予防注射を受けてください。登録料金 3,000円、集合注射料金 3,500円

犬の登録と狂犬病予防注射をお忘れなく

**集合注射での注意事項**

- お住まいの地区に關係なく、どの会場でも受けられます。
- お釣りのないようにご用意ください。
- 逃走等を防ぐため、首輪やリードをしてください。
- 犬を制御できる方が、会場に連れてきてください。
- 犬のフンの後始末をしてください。
- 会場で注射が困難な犬（嘔み癖がある犬等）や、期間中に行けない場合は、動物病院等で予防注射を受けてください。
- 雨天でも実施しますが、警報発令や災害等により、事前通知することなく中止する場合があります。
- 動物病院で受ける場合、愛犬手帳、案内はがきを持参の上、予防注射を受けたい市、予防注射を受けた場合（狂犬病予防注射済票）の同時交付を行っています。
- 注射済票が交付されない市外の病院で接種した場合、環境対策課へ清掃センター（内）に注射済票申請書、注射済票発行手数料（550円）を持参の上、必ず注射済票（番型のマーク）の交付を受けてください。交付を受けないと手帳完了となりません。
- ※その他、犬の死亡や登録内容に変更が生じたときにも届出が必要です。
- 病状等により注射ができない場合は、動物病院が発行した注射済票申請書を環境対策課へ提出してください。

**犬の飼い主の皆さまへ**

フンや鳴き声、におい等の苦情が寄せられています。フンは自分の敷地内で済ませましょう。また、散歩をするときはフンの処理道具を携帯し、必ず飼い主が持ち帰りましょう。

**犬を放し飼いはいけません！**

家では外へ逃げ出すまいように飼ひ、散歩中は必ず首輪（リード等）を付け、放さないようにしましょう。小型犬であっても、犬が苦手な人には、環境対策課環境保全係 ☎02213

**必ず鑑札・注射済票をつけましょう。**

首輪等に鑑札、注射済票を付けてください。万一、迷子になった場合や災害時に迷子札の役割も果たします。

※犬の未登録や予防注射の実施、鑑札、注射済票の未装着は狂犬病予防法違反です。該当する場合は、20万円以下の罰金が規定されています。

## 防災かわら版

問合せ先 下田市長官舎生活福祉課 (210) 409-6100

### 津波警報・注意報とは？

津波の襲来が予想される場合、気象庁では地震発生後約3分を目標に、津波警報等(津波注意報・津波警報・大津波警報)を発表しています。この時、予想される津波の高さは、地震の規模(マグニチュード)が8を超えると巨大地震に對しては、精度のよい地震の規模をさらに求められず、その海域における津波想定等をもとに津波警報・注意報を発表します。そのため、最初に発表される大津波警報や津波警報では、予想される津波の高さを「巨大や高い」という言葉を使い、**非常事態であることを知らせます**。津波警報等は、主に同報無線やテレビ・ラジオ、緊急速報メールなどで伝達されます。津波警報等が発表された際、海岸にいる方は直ちに海岸付近から離れ安全な場所へ避難し、津波警報・注意報が解除されるまでは、安全な場所を避難を続けましょう。



高台に避難してください

### 備蓄用飲料水

令和3年12月24日、ダイドービブレレジサビス(株)から550人分の備蓄用飲料水を720人分贈っていたことができました。平成18年から約2年に一度高贈していた飲料水は、災害時の飲料水として備蓄しています。



### 県地域防災活動知事褒賞 伝達式が開催されました

平成27年4月から、下田市自主防災会連絡協議会会長を務め、また広岡四郎第3自主防災会長も務める嶋津安則様が、この度、地域防災の発展に「尽力されたことが評価され、静岡県地域防災活動知事褒賞(自主防災組織役員)の部)を受賞されました。

地元元の大岡西地区協会の方も、要支援者台帳の作成、75歳以上や歩行困難の方を対象に、車椅子のマークと要保護者配布を実施しています。さらに、車椅子の購入の方を対象に補助する制度などを他の自主防災会にも広めようと普及活動を進めています。

### 固定資産税に関するお知らせ

#### 令和4年度の土地や家屋の価格等総覧帳簿の総覧と 固定資産課税台帳の閲覧ができます

問合せ先 税務課資産価格係 (210) 22-18

その同居家族、納税義務者の委任を受けた方、土地や家屋を借りている方

閲覧期間  
4月1日(金)以降随時閲覧可  
8時30分～17時15分

手数料  
5月2日(月)まで無料  
※ご一りが別途必要となり  
ます(1枚10円)。

本人確認  
運転免許証など本人確認できるもの、法人の場合は代表印、代理の場合には委任状

固定資産課税台帳の閲覧  
令和4年度の固定資産税算出の基礎となる課税台帳を閲覧できます。

閲覧することができる方  
手数料 無料  
本人確認 運転免許証など本人確認できるもの、法人の場合は代表印、代理の場合には委任状

審査申出について  
令和4年度の固定資産課税台帳に登録された価格について不服がある場合には、納税通知書を受けた日から起算して3か月以内に文書をもって下田市固定資産評価審査委員会に審査申出を行うことができます。

## 御用邸所在地友好都市協定

### 「友好のかけはし 明るい未来へ」

問合せ先 企画課秘書広報係 (210) 22-12

1月14日、須崎御用邸のある本市は、神奈川県鎌倉市、栃木県那須町と「御用邸所在地友好都市協定」を締結しました。かつて全国に15か所あった御用邸のうち現存するものは、「須崎御用邸」「葉山御用邸」「那須御用邸」の3か所のみとなっています。

今後、皇室の御静養地としてのつながりやかけはしとして生まれた友好の輪を活かし、防災・観光・教育などさまざまな分野で相互連携し、まちづくりを進めていきます。



次回4月号では、友好都市協定を締結した葉山町、那須町について紹介します。

### 締結式あいさつ紹介

下田市 松本正一 町長  
市制50周年の節目に、国内に現存する御用邸所在地である3つの市町が、自然豊かな環境、美しい景観を有する皇室の御静養地としての誇りを持ち、お互いに連携し、これからのまちづくりを進める協定を締結することは、下田市にとって明るい未来への幕開けになると確信しています。

葉山町 山梨泰仁 町長  
御用邸は一つのきっかけであり、土地の持つ魅力、そこに住む私たちの気持を将来につなげていくことが大事だと考えます。今後は、子どもたちにどんなまちをつなげられるか一緒に考えていき、スポーツや文化芸術の交流を深めて行きたいです。

那須町 平山幸宏 町長  
私たちは、御用邸とともに歴史を歩んできました。現存する御用邸は3か所のみとなり、選ばれた地域として誇らしく思います。今後は、3市町で手をとりあい支えあい、様々な交流を行い、新たな時代の幕開けとなることを期待します。

### 須崎御用邸

明治46年に設置された沼津御用邸が戦災により本邸焼失後、その代わりとなる御静養の地として伊豆半島東海岸に新御用邸を取得すべく、用地調査を行っていたところ、下田市(現・下田市)須崎区の旧三井家所有地を含む一帯が、気候温暖、黒潮の海と自然林に囲まれた御用邸として「さわわしい条件を備えていた」とから、昭和43年度に住友不動産、下田町須崎財産区及び百間から約39万3千㎡を購入し御用邸となりました。

昭和44年10月に本邸の着工を行い、昭和46年10月に竣工し「須崎御用邸」と命名されました。須崎御用邸は本邸、付属邸、その他関連施設を併設しています。

また、邸内にはプライベートビーチの三井池があり、御一家で散策や海水浴を楽しまれています。平成11年に御静養にいられた際には、紀宮さまが「一年間大切に育てられた」「やさしく、5匹を真子さま佳子さまによつて、再び下田の海へ放流された」とも喜びました。

### 葉山御用邸

3か所ある御用邸の中で明治27年から続く、一番古い御用邸で、御用邸の裏手には、一色海岸と呼ばれる海水浴場があり、海洋生物の研究を熱心に行っていた昭和天皇の学術研究の場でした。

今もなお豊かな海が広がっており、避暑や遊樂で訪れる皇族方が散策を楽しまれています。テレビなどで見かけたことのある風景は、小磯の鼻と呼ばれる一色海岸の岬当たりで見ることが出来ます。

### 那須御用邸

皇太子であった昭和天皇が那須を訪れ、山々と高原の美しい景観に感動され、夏の避暑地として大正15年に建設されました。

那須御用邸は約12000haと広大な敷地を有していましたが、平成23年に「那須の豊かな自然を維持しつつ、国民が自然に直接ふれあえる場として活用してはどうか」との現上皇陛下お考えを踏まえ、敷地の約半分が国立公園として公開されています。

# まちのトピックス

～下田のデキゴト～



## 2/1 感謝状の贈呈

昨年12月18日(土)に開催した下田市制50周年記念事業の海上花火大会で、花火の打上げ場所として所有するクレーン船の提供など多大なご協力をいただいた河津建設(株)様へ、感謝状の贈呈を行いました。



## 2/ 初句 鬼は外、福は内!

市内の各幼稚園、保育園、認定こども園において節分行事が行われました。写真の認定こども園では、子どもたちが新聞紙で丸めた豆を鬼にかけて投げると鬼は観念し謝り、見事鬼を祓うことができました。



写真提供：落合区

## 2/11 コロナ収束を祈願して

市指定無形民族文化財「鬼射」が落合の高根神社境内において略式でおこなわれました。コロナ禍のため「鬼射祭」は中止となりましたが、コロナ収束を祈願して射手2人が的をめかけ12本の矢を放ち12本全てを命中させました。



## 2/20 読み聞かせ講座

市民文化会館で子育てサポーター養成講座を開催しました。全4回の養成講座の第1弾として、絵本の読み聞かせ講座を実施し、静岡県子ども読書アドバイザーの萩原和美さんに、読み聞かせのコツや年齢に合った児童書を選ぶポイントを学びました。

## 2月のできごと

5日 下田をきれいにする日  
15日 寿大学

16日 Jアラート全国一斉情報伝達訓練  
令和4年度分市県民税申告受付(3月18日まで)

# 地域子育て支援センター通信

問合せ先 地域子育て支援センター ☎02200



## 4月の予定

- 1日(金) 閉館(新年度準備)
- 4日(月) 開放開始
- 15日(金) ふれあい遊び ※午後閉館(清掃・消毒)
- 18日(月) 体育館で遊ぼう 9時30分～11時  
場所: 市民スポーツセンター(サンワーク)
- 22日(金) 誕生会 10時30分～
- 25日(月) 発育測定・育児相談 9時～11時  
保健師、栄養士来所
- 27日(水) こいのぼり製作(～28日まで)
- 28日(木) ふれあい遊び ※午後閉館(清掃・消毒)

※予定は変更になる場合があります。  
詳細は子育て支援センターまで問い合わせください。

春の訪れを感じ、暖かくて柔らかな日差しが差し込むようになりました。春は、新しい季節のスタートですね。こども園や幼稚園、保育園への入園を心待ちにしているお子さんもいることでしょう。そして、すくすく大きくなっているお子さんの成長を改めて感じさせてくれる季節でもあります。今日は、「おおきくなったねの会」で一年間を振り返り、みんなで成長を喜びあいましょう。

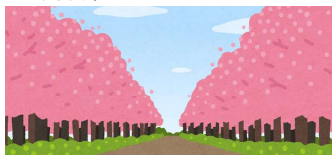

あひる ルーム



うさぎ ルーム



めだか ルーム



誕生会

## こんにちは、市長です

3月10日は何の日?

11年前の3月10日水曜日は全国的に異変並みの寒さだったと記録されています。人々は肌寒さを感じながらも仕事や学校に行き、あるいは友人と語り合っていたりしていました。やがて日が暮れ家路につき、温かい部屋で家族と夕飯を食べ、布団に入って眠りました。そして夜が明け朝が来て、また新しい一日が始まり、職場や学校に行き、笑ったりして過ごしていました。

その風景が大きく変わるのは、午後2時46分です。マグニチュード9.1、最大震度7の地震と大津波、さらには原発事故と放射能汚染などの複合型大災害、東日本大震災です。巨大な津波が堤防を越え、川をさかのぼり、車や家を飲み込んでいく、流された家屋が連なり大きな破壊力となってさらに家々を襲い、押し流していく、テレビ画面に映し出されるそのシーンを私たちは固唾をのんで見つめました。雪が降ったところも多く、避難した人々が寒さと闘って



# 下田 インフォメーション

3月28日(月)～4月30日(日)  
市民保健課市民係2番窓口の  
受付時間を延長します

3月下旬から4月初旬は、  
通勤や進学などにより住所異  
動の届出に集中される方が集  
中し、窓口が大変混み合いま  
す。つきましては、混雑の緩  
和のための左記の7日間、市民  
保健課市民係2番窓口の受付  
時間延長・休日受付を行いま  
すのでご利用ください。

同時にマイナンバーカード  
の交付申請・更新も行います。  
この機会をご利用ください。

日時  
3月28日(月)～4月3日(日)  
窓口延長時間  
平日17時15分～19時30分まで  
土日8時30分～17時15分まで  
受付内容  
記入・転出・転居・戸籍届書  
受理、住民票・戸籍謄抄本  
印鑑登録証明書・マイナン

## 自衛官募集集中!

問合せ先 自衛隊第10方面隊地方協力本部  
伊東地域事務所 電話0557-37-9632

## ぜひご利用ください 下田市メール配信サービス

取集の委託事業者について  
令和4～5年度の可燃ごみ  
取集の委託事業者が株式会社  
み取集の委託事業者が株式会  
社栄協となります。  
委託期間は、令和4年4月  
から令和6年3月までの2年  
間です。

問合せ先  
環境対策課(清掃センター)  
☎066866

県中小企業等事業継続応援  
県はまん延防止等重点措置  
適用の影響を受け、売上が減  
少している県内の中小法人、  
個人事業者を対象に、「中小  
企業等事業継続応援金」を給  
付します。  
申請は定額×各月1回限り、  
中小法人10万円・個人事業者  
5万円。  
※国の事業復活支援金を受給  
した事業者は応援金の受給  
はできません。

申請期間  
2月分 6月30日まで  
3月分 4月1日～6月30日まで  
問合せ先  
静岡県中小企業等事業継続  
推進センター  
☎01201371060

## 3月の納税

納期は3月31日(木)  
後期高齢者医療保険料 8期  
※納期内に納めましょう  
※納税は便利な口座振替で

パーカーの交付・申請・更  
新・旅券交付  
※旅券(パスポート)申請な  
ど受付できない手続もあり  
ます。

※国民健康保険、国民年金  
後期高齢者医療制度、介護  
保険、子ども医療費助成制  
度、児童手当、小中学校児  
童・生徒の転出入などにっ  
いては、通常業務時間内に  
手続をお願いします。

問合せ先  
市民保健課市民係  
(窓口) ☎02215

子育て世帯への  
臨時特別給付金(国制度)の  
申請をお忘れなく!  
新型コロナウイルス感染症  
が長期化する中で、子育て世  
帯の生活を支援する取組とし  
て、0歳～高校3年生までの  
児童を養育する保護者等に、  
「子育て世帯への臨時特別給  
付金」として、対象児童1人あ

ひとりりで下校するとき  
危険!  
ひびかない  
ずくむ  
のらない  
いせる

昨年警察に通報のあった  
「子どもに対する声かけ事業  
などの不審者情報」は県内で  
1530件あり、そのうち下  
田警察管内では11件の通報  
がありました。  
子どもが不審者に声をかけ  
られる時の多くは、ひとり  
下校している時です。  
お子さまのいるご家庭は、  
ランドセルに防犯ブザーを付  
け、しっかり音が鳴るか確認  
しましょう。  
防犯標語「イカのおすし」  
・知らない人とはついでい  
・知らない人の車にはついで  
・「助けてー」とおおきい声  
を出す  
・怖かったら大人のいる方に  
すぐ逃げる  
・どんな人が何をしたら家の  
人にしらせる

問合せ先  
下田警察署管内防犯協会  
☎02766

たり10万円を支給しています。  
市から児童手当を受給して  
いる方は令和3年12月27日に  
支給が完了していますが、公  
務員が児童手当を受給してい  
る世帯や、高校生のお子さん  
がいる世帯は申請が必要です。  
申請期限  
3月31日(郵送の場合も必着)  
※対象の世帯には令和3年12  
月24日に申請書を送付しま  
した。申請がお済みでない  
方は期限までに申請を申し  
んじます。

問合せ先  
福祉事務所社会福祉係  
(窓口) ☎02216

市税等の納め忘れは  
ありませんか?  
自動車税、国民健康保険税、  
納め忘れはありませんか?  
そのままにしてしまうと滞  
金の加算や、滞納処分を受け  
ることになります。  
特別な事情で納付が困難な  
方はご相談ください。

問合せ先  
税務課収納係  
(窓口) ☎02218

国税専門官採用試験  
受験者募集  
職種  
国税専門官(大卒卒業程度)  
受験資格  
①平成4年4月2日から平成  
13年4月1日出発の者  
②平成13年4月2日以降生ま  
れた者で次に掲げるもの  
・大学を卒業した者及び令和  
5年3月までに卒業する見  
込みの者  
・人事院が前記に掲げる者と  
同等の資格があると認める者  
申込方法 インターネット  
(人事院ホームページ) から  
お申し込みください。  
受付期間  
3月18日(金)～9時から  
4月4日(月)まで(念后有効)  
※インターネット申込みがで  
きない場合は、問合せ先  
まで連絡してください。  
試験日  
第1次試験 6月5日(日)  
第2次試験 7月4日(日)～7月15日(金)  
7月4日(日)、いずれか指定する日  
問合せ先  
名古屋国税局人事第一課試験係  
☎05219513511  
(内線3451)

3月は、自殺対策強化月間  
国では、3月を「自殺対策  
強化月間」と定め、いのちの  
大切さや自殺の危険を示すサ  
イン、また、危険に気づいた  
ときの相談先などを知ってま  
らうためにキャンペーンを実  
施しています。もしも、あな  
たが悩みや不安を抱えて困  
っていて、家族や友人の方に相  
談しにくい時は、気軽に相談  
できる場所があります。悩  
みや年代によって相談先が違  
ますのでご希望の相談窓口を  
選んで話してみませんか。  
また、3月31日(木)まで、  
市立図書館では、こころの健  
康につながる関連本を集めた  
コーナーを設置しています。  
ぜひ、お立ち寄りください。  
相談先一覧表の配布も実施し  
ています。

問合せ先  
福祉事務所障害福祉係  
(窓口) ☎02216

【お話し】  
自分が出すごみには責任を  
持ち、適正な処理方法で処分  
してください。

問合せ先  
環境対策課(清掃センター内)  
☎02213

海上保安官採用試験の実施  
海上保安庁では、左記のと  
おり海上保安大学校学生及び  
海上保安学校学生の採用試験  
を実施いたします。  
受験申込受付期間  
「インターネット申込み」  
3月18日(金)～4月4日(月)  
海上保安大学校(初任科)  
3月18日(金)～3月25日(金)  
海上保安学校(特別)  
5月15日(日)  
海上保安大学校(初任科)  
6月5日(日)  
その他詳細については、人  
事院ホームページ(国家公務  
員試験採用情報ナビ)から海  
上保安学校学生採用試験、又  
は「海上保安大学校学生採用  
試験」をご覧ください。左  
記連絡先までお問い合わせく  
ださい。

問合せ先  
第三管区海上保安本部人事課  
☎0452111118

市制50周年記念事業  
ワッフルはかせプロジェクト  
ワッフルはかせプロジェクト  
は白紙に研究所を開設しま  
した。特別な道具や材料を使  
わずに誰もが簡単に作れる面  
白くて不思議な知育工作を工  
作スパーヒーローワッフル  
はかせと助手のリョウが紹介  
していきます。  
今回は、下田にちなんだお  
もしろ工作「ふしぎな介子を  
ワッフルはかせが紹介する小  
冊子を無料で配布します。

小冊子配布場所  
市役所、下田市観光協会、下田  
商工会議所、下田開国博物館、  
市内7カ所市庁舎1階  
問合せ先  
K&R Works  
メール info@kkr.jp

ワッフルはかせ  
ホームページQR

ごみのゴミ捨てや不法投棄  
はやめましょう!  
大賀茂区がボランティアで  
不法投棄ごみ回収を行いました。  
人目につきにくい場所や  
道路脇、海岸、山間部等に  
空き缶、たばこの吸殻、弁当  
ごみ、家庭ごみなどが無数に  
捨てられ、写真以外にテレビ  
などの家電も捨てられていま  
す。こうした心ない行為が環  
境を汚染しています。  
市民一人ひとりが「環境」  
について考え、きれいがし  
ておられるまっすぐりをし  
ましょう。

4月の市民相談				
相談日	内容	対象	時間	場所
4月12日 (火)	2歳児健康相談	R2年3月生	8:50	中央公民館
	2歳6か月児健康相談	R元年9月生	~9:50	
4月13日 (水)	年金相談	どなたでも (要予約)	9:00~12:00 13:00~14:00	市民文化会館 大会議室
	市民相談	どなたでも (要予約)	10:00 ~15:00	市民文化会館 小会議室3
	法律相談	どなたでも (要予約)	9:30 ~12:00	市民文化会館 小会議室2
4月27日 (水)	市民相談	どなたでも (要予約)	10:00 ~15:00	市民文化会館 小会議室3

乳幼児健診				
相談日	内容	対象	時間	場所
3月24日 (木)	1歳6か月児健診	R2年7月生	12:50	中央公民館
	3歳児健診	H31年1月、2月生	~14:00	

**子育てネットワーク通信**

問合せ先 子育てネットワーク事務局 ☎22216

●下田わくわくパーク「これば！」 ☎22216 (福祉事務所)  
日時 3月12日(土) 10:00~15:00  
場所 道の駅「開国下田みなど」

●ひよこサロン (参加費無料) ☎3294 (社会福祉協議会)  
日時 3月17日(木) 10:00~12:00  
場所 道の駅「開国下田みなど」4階会議室3

※予定は変更になる場合がございます。

水道当番工事店		
分担期間	工事店	電話番号
3月4日~3月6日	神外岡組	22-1769・22-1250
3月7日~3月13日	斉藤住設	22-7245
3月14日~3月20日	南渡辺住宅設備	27-1300
3月21日~3月27日	ヤマト設備工業㈱	23-3570
3月28日~3月31日	須原設備	28-1161

※修繕費は有料です。

受付：「平日」午後5時15分~翌午前8時30分、  
「土・日・祝日」午前8時30分~翌午前8時30分

市公式 Instagram

市の魅力的な風景や住んでいるからこそわかるスポットの画像を発信しています。

QRコード: 下田市 Instagram

地区	氏名	死亡日	年齢
三丁目	土屋 操	21	19
六丁目	中村 晴次	21	19
散根	高橋 純子	18	21
西本郷	堀谷 周司	23	18
加増野	鈴木 純三郎	30	21
大沢	長田 正明	28	23
箕作	鈴木 武志	20	21
吉佐美	吉佐美 伸明	27	28
吉佐美	吉佐美 伸明	11	27
土屋	進士 昭子	17	28
土屋	進士 昭子	88	88
土屋	進士 昭子	88	88
土屋	進士 昭子	85	103
土屋	進士 昭子	81	96
土屋	進士 昭子	83	92
土屋	進士 昭子	75	97
土屋	進士 昭子	96	96

戸籍のまど

1月16日から2月15日届け分

お誕生おめでとう  
あかるくすこやかに  
(敬称略)

地区 氏名 保護者  
中 土屋 旺介  
白浜 荒川 隆野 純人  
次郎

人のうごき		
住民登録人口	2月1日	増減
男	9,872	-29
女	10,576	-17
計	20,448	-46
世帯数	10,570	
出生	3	転入 39
死亡	48	転出 40

※戸籍のまどのコーナーに掲載を望まない方は、事前に係までお申し出ください。

地区	氏名	保護者
吉佐美	外岡 喜美代	
大岩	よし江	
片井	一郎	
大貫	進士 さま子	
六丁目	遠藤 温彦	
東本郷	芳野 明美	
蓮台寺	稲葉 義一	
東中	土屋 昭作	
中	木村 博記	
須原	土屋 季美子	
加増野	土屋 貴	
石原	ゆり子	
堀之内	吉田 興志一	
吉佐美	進士 敏美	
奥居	伸明	
須崎	森 登茂子	
柿崎	高橋 誠	
白浜	久保田 幸男	

# 図書館だより

問合せ先 市立図書館 ☎20352 ●休館日/毎週月曜日、第4木曜日及び祝日

成人向け	書名	著者名	出版社	児童向け	書名	著者名	出版社
0 zero		堂場 暁一	河出書房新社	けんかのたね		ラッセル・ホーバン	岩波書店
漆花ひとつ		澤田 瞳子	講談社	ライオン・メアリ 電を発願した少女		アンシア・シモンズ	岩波書店
タラント		角田 光代	中央公論新社	なかよしの犬はどこ?		エミリー・サットン	徳間書店
ブラック・ムーン		逢坂 剛	中央公論新社	ひとりでがんばらない!		藤田 季典	クレヨンハウス
齒の季節が始まる		福田 和代	光文社	子どもと考える福祉のはなし 生き抜くためのごはんの作り方		河出書房新社	河出書房新社
信長、鉄砲で君臨する		門井 慶喜	祥伝社	臨みに効くレシピ		デイヴィッド・レヴィサン	小峰書店

今月のミニミニあーとぎやらりー

原 成治  
「ちぎり絵」

2月のアートギャラリー

佐々木 義子  
「クロスステッチ」

募集集中! ミニミニあーとぎやらりー展示作品

市立図書館には「ミニミニあーとぎやらりー」という展示コーナーがあり、皆さまの作品を随時募集しています。絵画、写真、書、手芸、コレクション...何でもOKです。グループでの展示も大歓迎です。興味のある方は図書館までお気軽にお問合せください。

メデイカル通信

地域医療連携推進課 課長代理 木村 健吾

「難病」という言葉を耳にしますが、どのような病気のことを言うのでしょうか?

「難病の患者に対する医療等に関する法律(難病法)」では、①原因不明、②治療法が確立しておらず、③希少な疾病で、④長期療養を必要とするもの、と定義されています。その特異性、医療費の負担や在宅療養での介護負担は大きいものとなります。

難病法では医療費助成制度が設けられており、その対象となる「指定難病」は338疾患(厚生労働省ホームページ・指定難病参照。異の登録を受けた「難病指定区」(難病情報センターホームページ参照)を受診し診断書の交付を受け、最寄りの保健所で申請できます。

また県では、重症難病患者の入院施設確保事業として難病医療協力病院35施設を整備し、その中で浜松医科大学医学部付属病院が難病医療拠点病院に指定され、各協力病院と共同し重症難病患者のための入院施設の確保を目指しております。

下田メデイカルセンターはその難病医療協力病院に指定され、賀茂地区における拠点病院として役割を担っています。県下の災害時に拠点病院等からの要請に応じた難病患者の受け入れや、確定診断が困難な難病患者を拠点病院等に紹介する、といった業務がこれにあたります。また当院にある地域包括ケア病床では、難病患者家族の介護負担軽減に向け、患者さんを一時的に入院するレスパイトの受け入れを行っています。詳細は地域医療連携室にお問い合わせください。

問合せ先 下田メデイカルセンター ☎2525



# わが家のアイドル

二丁目にお住いの

亀村 幸男さん・梨花さんの

かいり  
長男 **海梨** くん (0歳8か月)



こんにちは！かいりです。

離乳食が始まって

いろんな食べ物に挑戦してるよ！

たくさん食べて大きくなるぞ！

みなさんのお宅のアイドルを募集しております。市役所へどしどしお寄せください！

## 下田市ロケーションサービスからお知らせ

問合せ先 観光交流課観光企画係(窓口①) 0239-3913

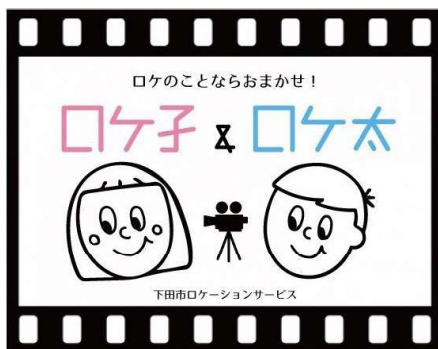

### 下田市ロケーションサービスとは？

観光交流課を窓口とし、観光協会や区長をはじめとする地域の皆さま、撮影協力隊の皆さまと連携し、ロケ誘致および支援に努めています。主な活動内容は、映画やテレビ番組等の製作会社へロケ候補地の情報提供・案内、各種申請の仲介、エキストラ募集のサポートです。

### 撮影協力隊募集！

そんな下田市ロケーションサービスでは、現在、ロケ誘致・情報の充実に向け、撮影にご協力いただける方(施設・企業・個人)を募集しています！

・撮影にご協力いただける施設を有する方  
※ご自宅や空き家等も大歓迎です。

・撮影に係るロケ弁のご提供が可能な事業者等を募集します。

→ご登録いただいた内容を市のホームページやSNS等に掲載し、制作会社から連絡があった場合は、紹介・情報提供を行います。

電話でも受付可能ですのでぜひ、ご応募ください。

今後もロケの支援を通じて市の魅力の情報発信、地域振興に繋げるため、地域一体となってロケ誘致に取り組んでいきたいと思えます。

また、SNS(インスタグラム、フェイスブック)ではロケ地のご紹介や最新のロケ実績を掲載しております。こちらもぜひご覧ください、いね・フォロワーをお願いします。

「下田市ロケーションサービス」で検索！



登録フォームは  
こちらから

## 公共下水接続助成金拡充へ！！

浄化槽の処理対象人員に応じて 限度額 7万円～50万円の補助  
(新築工事に伴うものは除く) ※令和5年3月31日まで



市ホームページ QR