

下田の街は、我等の姿、美しい街を作りましょう

広報しもだ 5

2024
No. 781

下田市役所 河内庁舎



「庁舎×学校×市民」

||

世代を超えて継承する未来の拠点

新庁舎（河内庁舎）が開庁しました！

問合せ先 企画課庁舎建設係（河内庁舎） ☎22212

令和6年4月30日（火）の業務開始に合わせて、新庁舎（河内庁舎）にて開庁式が挙行され、小学生、高校生とともにテープカットを行い新庁舎での業務がスタートしました。利用者駐車場は、左図のように敷地内に設けています。エレベーターは5月末の完成、稼働を予定しています。



施設概要

- 施設名** 下田市役所新庁舎（河内庁舎）
- 所在地** 下田市河内101番地の1
- 敷地面積** 16,268㎡
- 延床面積** 3,082㎡
- 構造** 鉄筋コンクリート造 4階建て
- 昭和57年建築**
- 1階** 多目的室、会議室×3、調理実習室、こども健康教室、ドリンクコーナー
- 2階** 市長室・副市長室、企画課、防災安全課、産業振興課、観光交流課
- 3階** 総務課、財務課、建設課、会議室、職員更衣室
- 4階** 議場、議会事務局、正副議長室、議会図書室、委員会室×2、監査委員事務局
- エレベーター棟（増築）** 鉄骨造 4階建て
- 延床面積** 90.44㎡

祝 新庁舎先行開庁記念式典



詳しい各課のご案内は
下記QRコードから



落合 落合浄水場
上下水道課（上水道・下水道）



東本郷 現庁舎
市民保健課（住民票・国保・介護）
福祉事務所（障害・福祉・生活保護）
税務課（課税・納税・滞納整理）
出納室（公金の出納）
総務課（情報公開・統計）
選挙管理委員会（各種選挙・国民審査）



各課配置図



河内 新庁舎
市長室・副市長室
企画課（ふるさと納税・区長会）
総務課（人事）
財務課（予算編成・入札事務）
観光交流課（観光PR・海水浴場）
産業振興課（農業振興・漁港）
防災安全課（防災対策・交通安全）
建設課（道路・河川・都市計画）
議会事務局（議場・議会運営）
監査委員事務局（出納、決算審査）



敷根 清掃センター
環境対策課（環境衛生・ごみ収集）



四丁目 中央公民館1階
教育委員会
学校教育課（学校・子育て）
生涯学習課（文化財・スポーツ）



第85回黒船祭タイムスケジュール 問合せ先 観光交流課(河内庁舎) ☎3913

※4月24日時点のスケジュールです。変更の可能性がありますので市HP等でご確認ください。

日にち	時間	行事(場所)	雨天時
17日 (金)	13:30-14:00	ペリー艦隊来航記念碑献花式(ペリー上陸記念公園)	
	14:30-15:15	米海軍第7艦隊音楽隊演奏会(玉泉寺)	本堂
	15:20-15:50	黒船将兵墓前祭(玉泉寺)	
	17:00-21:30	開国市(各通り商店街)	
	18:20-20:05	フラホーイケ(まどが浜海遊公園)	順延
	18:30-19:30	米海軍第7艦隊音楽隊演奏会(開国市ステージ)	中止
	20:15-20:40	海上花火大会(下田港)	18日 20:15-20:40 18日雨天の場合、19日
18日 (土)	9:50-10:00	航空自衛隊展示飛行(下田上空)	中止
	10:00-11:00	記念式典(下田公園)	市民文化会館
	10:00-21:00	開国市(各通り商店街)	
	10:00-17:00	楽音会(まどが浜海遊公園)	伊豆漁協市場
	10:30-11:00	沼田踊り(開国市ステージ)	中止
	11:30-12:30	公式パレード(市内目抜き通り)	中止
	12:00-12:20	下田芸者による踊りの披露①(了仙寺)	中止
	12:40-13:10	再現劇「日米下田条約調印」(了仙寺)	本堂
	13:20-14:50	きもののファッションショー(了仙寺)	中止
	15:00-15:20	下田芸者による踊りの披露②(了仙寺)	中止
	13:00-13:30	沼田踊り(市民文化会館駐車場)	中止
	13:30-13:50	花みずき会踊り(市民文化会館駐車場)	中止
	13:50-14:05	黒船音頭(市民文化会館駐車場)	中止
	14:05-14:35	下小フラワーエンジェルズ(市民文化会館駐車場)	中止
14:35-15:05	豆州白浜太鼓(市民文化会館駐車場)	中止	
15:30-21:15	黒船サンセットコンサート(市民文化会館大ホール)		
19日 (日)	10:00-17:00	開国市(各通り商店街)	
	10:00-11:00	にぎわいコンサート(市民文化会館駐車場)	一部市民文化会館大ホール
	11:00-12:00	にぎわいパレード(市内目抜き通り)	中止
	12:30-13:00	再現劇「日米下田条約調印」(市民文化会館駐車場)	市民文化会館大ホール
	13:20-13:50	T.C.Dance Company(市民文化会館駐車場)	市民文化会館大ホール
	14:00-16:00	フラホーイケ(予備日)	市民文化会館大ホール
	13:30-14:00	豆州白浜太鼓(道の駅開国下田みなど)	中止
14:00-16:00	日米親善綱引き大会(道の駅開国下田みなど)	下田小学校体育館	

関連行事

- 海上自衛隊掃海艇「あわじ」一般公開(外ヶ岡岸壁) 18日 9:00-12:00 13:00-16:00 / 19日 9:00-12:00 13:00-14:00
- 海上保安庁巡視船「かの」一般公開(外ヶ岡岸壁) 18日 9:30-11:30 13:00-15:30 / 19日 9:30-11:30 13:00-14:00
- 黒船祭美術展(市民文化会館小ホール) 8日~12日 9:00-17:00(初日は13:00- 最終日は16:00まで)
- 黒船祭ゴルフ大会(稲取ゴルフクラブ) 12日 8:00-
- 黒船祭アクアスロン・マラソン大会(まどが浜海遊公園他) 12日 8:00-15:00
- 姉妹都市交歓絵画展(市民文化会館大会議室) 18日 10:00-17:00 / 19日 10:00-15:00
- 黒船祭ビーチサッカー大会(吉佐美大浜海岸) 18日 8:45-
- 黒船祭サーフィンコンテスト(多々戸浜、コンディションにより白浜海岸) 19日 7:00-16:00
- 黒船祭ビーチバレー大会(吉佐美大浜海岸) 19日 9:00-
- 黒船祭弓道大会(下田敷根公園 弓道場) 19日 9:00-
- 黒船祭将棋大会(道の駅「開国下田みなど」会議室3) 26日 10:00-16:00



下田開港170周年を記念した、絵本作家「鈴木まもる先生」描きおろしポスター



にぎわいパレード



海上花火大会

第85回黒船祭

5月17日(金)から3日間開催される黒船祭。今回で85回目を迎えます。
また、今年には下田開港170周年ということで、黒船祭の歴史を写真で楽しめる黒船祭写真展やフォトストーリー、10年ぶりに下田港を覆うほど大きく迫力満点な2尺玉の花火などで盛大に開催されます。



Instagram
黒船祭アカウント



黒船祭特設ページ
※随時更新中



黒船祭
クラウドファンディング

開国の歴史

1854年ペリー艦隊来航時、長い航海により悲しくも命を落とした水兵は柿崎にある「玉泉寺」に埋葬され、黒船祭では年に1度のお墓参りの場として「黒船将兵墓前祭」が毎年執り行われます。
「記念式典」の会場となる下田公園「開国広場」には、数多くの日米友好の証が残っています。広場に続く坂道には昭和54年に下田を訪れたカーター大統領の記念碑があり、そこには「ここ下田で」のタイトルの後に「日米両国民の友情が初めて根を下ろし花開いた」とあります。広場中央には昭和60年第21回黒船祭において祝辞を述べられたマツカーサー2世駐日米国大使のお言葉「日米友好の基礎は下田に於いて築かれた」と刻まれています。
このように今ある日米両国の友好の原点であり、この繋がりは今後も変わることはありません。
街のにぎわいを楽しむのももちろん、今もなお息づく開国・日米親善の歴史の軌跡をたどり、ここ下田という街で開国のロマンを感じてみてはいかがでしょうか。

令和6年度 下田市職員出前講座メニュー

申込・問合せ先 企画課企画調整係（河内庁舎） ☎22212



市民の皆さまが知りたい、学びたい内容を市役所の職員が向いてお話をする出前講座です。

対象 小学生以上で市内在住、在勤又は通学されている5名以上の団体。

※小中学校での申込み可

開催日時 土日祝日、12月28日から1月4日までを除いた日の9時から21時までの間で、1講座2時間まで。

開催場所 市内の公の施設、地区集会場などの会場を受講者の方で用意してください。

申込方法 希望する日の2週間前までに申込書を提出してください。

料金 講師の派遣や資料は無料（施設借上料や有償資料代などは受講者負担）。

実施できない場合 政治、宗教、営利を目的とする集会などの場合、※意見やご要望をお聞きする場ではありませんので、ご了承ください。

NO	講座名	講座の内容	担当課
1	マイナンバー制度について	マイナンバー制度についての説明	総務課
2	財政の仕組み	市の財政状況について	財務課
3	下田市の行財政改革	今後予定している行革の内容、進捗状況について	
4	将来的な公共施設の展望	下田市公共施設等総合管理計画について	
5	暮らしの中の税	各種市税の課税の仕組みや納税等について	税務課
6	家庭でできる防災対策	地震、津波等の災害に対する予備知識、防災対策について	防災安全課
7	下田おもてなしプログラム	観光案内の要点、おもてなしの基本、地元の魅力再認識	観光交流課
8	観光づくりについて	市の観光の現状とその振興施策	
9	ロケーションサービスで下田をPR!	下田市ロケーションサービスについて（取組内容、受入実績、活用方法）	
10	鳥獣害対策について	鳥獣による農作物被害を防ぐ方策について	産業振興課
11	景観を活かしたまちづくり	下田まち遺産、下田市景観計画について	建設課
12	木造住宅耐震化のススメ	TOUKAI-0の取組、耐震改修促進計画について	
13	伊豆縦貫自動車道について	伊豆縦貫自動車道事業の進捗状況について	
14	公共交通について考えよう	下田市の公共交通について	
15	高齢者の在宅福祉事業について	市の高齢者の状況や在宅福祉事業制度について ※他の福祉制度も相談により対応可	福祉事務所
16	ゲートキーパー研修	自殺の危険を示すサインに気づき、声をかけ、話を聴いて、必要な支援につなげ見守る役割について	市民保健課
17	国民健康保険の豆知識	国民健康保険制度の概要	
18	後期高齢者医療の豆知識	後期高齢者医療制度についての説明	
19	ご存知ですか？介護保険制度	介護保険制度の解説、介護保険の利用状況について	
20	65歳からの介護予防のための健康・体力づくり	65歳からの介護予防のための総合的な健康・体力づくりのための講義・運動実技	
21	今のうちに知っておきたい成年後見制度	地域包括センターの役割と成年後見制度について	
22	認知症サポーター養成講座	認知症の理解者であるサポーターの養成	
23	65歳ノート活用講座	健康寿命と65歳ノートの活用について	
24	いきいき健康講座	食生活の改善、健康管理、生活習慣病予防等について	
25	ごみを減らしましょう!	ごみの減量方法や収集・処理について	
26	下田市の水道	水道のしくみ（水道水ができるまで、水道施設、水道料金）	上下水道課
27	下水道の歴史と役割	下水道事業の歴史と役割について	
28	こんなにあります市内の指定文化財	市内の指定文化財について	生涯学習課
29	選挙の仕組み	公職選挙法に基づく各種選挙制度の概要	選挙管理委員会
30	リクエスト講座	メニュー以外の講座についても相談に応じますのでご連絡ください。	

住民票、戸籍などのコンビニ交付手数料 ～窓口で取得するよりも100円お得～

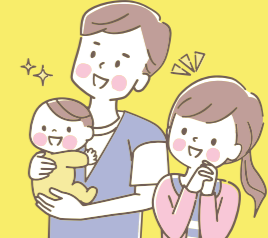

問合せ先 市民保健課市民係（東本郷庁舎窓口②） ☎22215

コンビニ交付サービスを利用するメリット

- ・窓口に来庁しなくてよい、窓口での待ち時間がない
- ・土日祝日や夜間など窓口が閉庁している時間も利用できる
- ・全国どこでも最寄りのコンビニ等で証明書を取得できる
- ・窓口で取得するよりも手数料が100円安い

コンビニ交付で取得できる証明書等の種類と手数料

証明書の種類	手数料	発行可能時間
住民票の写し	300円⇒200円	6:30～23:00
印鑑登録証明	300円⇒200円	6:30～23:00
課税（非課税）証明書	300円⇒200円	6:30～23:00
所得証明書	300円⇒200円	6:30～23:00
戸籍全部（個人）事項証明書	450円⇒350円	8:30～17:15
戸籍の附票の写し	300円⇒200円	8:30～17:15



市ホームページ
QRコード

ご注意

- ・減額されるのはコンビニ交付のみです。市役所窓口で交付を受ける場合はこれまでと同じ手数料となります。
- ・マイナンバーカードが必要です。住民基本台帳カードやマイナンバーの通知カードでは利用できません。
- ・15歳未満の方、成年被後見人、戸籍に異動のあった方、同じ住民票に転出予定の方がいる場合は利用できません。
- ・返金や証明書の交換はできません。ホチキス止めはされませんので、お取り忘れにご注意ください。
- ・個人情報保護の観点から取得した証明書の扱いには十分ご注意ください。
- ・年末年始、システム休止日は利用できません。

利用できる店舗

利用できる店舗は、全国のコンビニエンスストアなどで、マルチコピー機が設置されている店舗です。

助けあい、支えあう 「年金」って とっても大事



20歳になったら国民年金

日本国内に居住している20歳以上60歳未満の方は、国民年金の被保険者となります。

20歳になると、一部の方（他の公的年金保険加入者、又はその方の被扶養配偶者）を除き、国民年金第1号被保険者となり、毎月保険料を納めなければなりません。

20歳の誕生日に年金機構から国民年金加入のお知らせと納付書等が送付されます。送付される基礎年金番号通知書は、保険料納付の確認や将来年金を受け取る際に必要ですので、大切に保管してください。また、保険料の納付が難しいときは保険料免除・猶予制度や学生納付特例制度の申請も可能です（学生納付特例

制度の申請には、学生証のコピー又は在学証明書の原本の添付が必要です。

保険料は金融機関や、コンビニエンスストアにて、納付書でのお支払いのほか、口座振替やクレジット納付も可能です。口座振替は市民保健課国保年金係（窓口③）又はご利用の金融機関で、クレジット納付は市民保健課国保年金係（窓口③）で申し込むことができます。

※学生納付特例が承認された期間の保険料は、10年以内であれば、古い期間から順に納付できます。（追納）追納した期間は、保険料を全額納付した場合と同じ扱いとなります。

なお、日本年金機構ホームページから、年金について分かりやすく理解してもらうための動画を紹介しています。左記QRコードから検索いただけます。

問合せ先
市民保健課国保年金係
（窓口③） ☎223922



～ 1854年 下田踏海 吉田松陰のうごき～

旧暦	新暦	泊地名	できごと（網かけ部分は下田でのできごと）
3月5日	4月2日	江戸 発	夜、赤羽橋で合流した金子重之助と発つ
6日	3日	保土ヶ谷	（横浜市保土ヶ谷区）8里半の夜道を歩き、明け方宿に着く
6日	3日	横浜村	投夷書を作成、佐久間象山を訪ね松代藩営中に泊まる、1里余
7日	4日	横浜村	大機盤溪に会う、酒樓に船頭を招き出船を画策するが失敗
8日	5日	保土ヶ谷	本牧の地形調査、永島三平に会う、投夷書を増補する、1里余
9日	6日	保土ヶ谷	浦賀同心吉村に会う、横浜村で船を探すが得られず
10日	7日	金川	（横浜市神奈川区）来原良蔵・赤川淡水ら来る、浜屋泊、1里半
11日	8日	金川	薪水積込みの船に便乗を画策するも果たさず
12日	9日	金川	乗り込み遅延のため、永島江戸へ帰る
13日	10日	保土ヶ谷	夷船を追い羽田へ行く、下田行きを象山に告げる。往復11里半
14日	11日	鎌倉	伯父竹院の瑞泉寺を訪ね一泊する、4里半
15日	12日	小田原	藤沢、平塚、大磯と進み、増水した酒匂川で体を濡らす、10里余
16日	13日	熱海	根府川関所で、熱海に湯治に行くこと伝える、入湯数次、7里
17日	14日	大河	東伊豆大川、伊東で昼食、下田を目指す夷船2隻を見る、10里
18日	15日	下田	旧岡方村（市内二丁目）岡村屋に泊まる、夷船2隻を見る、8里
19日	16日	下田	木村軍太郎らと情報交換、投夷書の手交を画策する
20日	17日	蓮台寺	皮膚治療のため蓮台寺温泉へ、医師村山家に泊まる、1里
21日	18日	下田	海岸へ出て夷船の動向を偵察、岡村屋泊
22日	19日	蓮台寺	ペリー旗艦以下6隻を見る、金子は下田に戻り偵察、村山家泊
23日	20日	下田	木村らと柿崎海岸から夷船を偵察、岡村屋泊
24日	21日	蓮台寺	ペリー一行の了仙寺訪問を見る、岡村屋宿泊を断る、村山家泊
25日	22日	柿崎村	下田に戻り偵察、船で夷船をめざすが失敗、柿崎弁天社で寝る
26日	23日	柿崎村	柿崎を離れ外浦海岸へ、坂上の茶屋で泊まる
27日	24日	柿崎海岸	投夷書を手渡す、弁天祠に隠れ、潮の満ちる夜を待つ
28日	25日	下田番所	午前2時、舟で夷船へ、ボートで送り返される、名宅に自首
29日以降	26日以降	長命寺	取り調べ後、現在の中央公民館のある長命寺の観音堂に預けられる
数日後	数日後	平滑獄	組頭黒川嘉兵衛による取り調べを受ける
4月8日	5月4日	平滑獄	江戸から身柄引き取りのため八丁堀同心2名、岡引5名が来る
11日	7日	湯ヶ島	下田発、下田街道を通り天城越え
12日	8日	三島	役人の松陰に対する態度は悪態なものであつたらしい
13日	9日	小田原	
14日	10日	保土ヶ谷	下田往還を利用した幕府役人の一般的な日程は4泊5日若しくは5泊6日
15日	11日	江戸	夜遅く江戸に入り、北町奉行の板年に収容（現在の東京駅八重洲口の辺り）

健脚吉田松陰

吉田松陰が生涯で歩いた距離は1万3千キロにもおよびそうです。

学者としてのイメージが強い松陰ですが、21歳の頃から下田で黒船に乗り込もうとし

「開国のカケラを集めて」
下田開港170周年記念事業

た25歳までのたった5年間で、青森から九州まで様々な地域を訪れています。

下田までの道のり

外国へ渡ろうとした松陰は、どのような道のりと時間をかけて、江戸から下田まで

たどりつき、どのくらい下田に滞在したのでしょうか。左表のとおり、下田で過ごしたのはおよそ半月ほどです。横浜で黒船乗船に失敗していること、当時の道で江戸から下田まで5日間あれば徒歩で往來できたこと、ペリーの了仙寺訪問を見ていたことも分かります。

表を眺め、生身の人間、吉田松陰に思いを馳せてみてはいかがでしょう。

企画課政策推進係（河内庁舎）
問合せ先 22212

防災かわら版 ～各種補助制度のご案内～

問合せ先 防災安全課防災係（河内庁舎） ☎36 4 1 4 5

家具等転倒防止促進事業費補助金

購入後の申請です。購入後3か月以内に以下の3点を提出してください。

- ① 交付申請書兼請求書（様式第1号）
- ② 取付箇所の写真
- ③ 領収書の写し

【対象となるもの】

L字金具、つっぱり棒、ベルト、食器棚等の留め金具等

【補助額】 対象経費の2分の1以内

【上限額】 ・自ら取り付けた場合 → 10,000円
・事業者による取付の場合 → 20,000円
（購入費10,000円、取付費10,000円）

家具転倒防止設置例

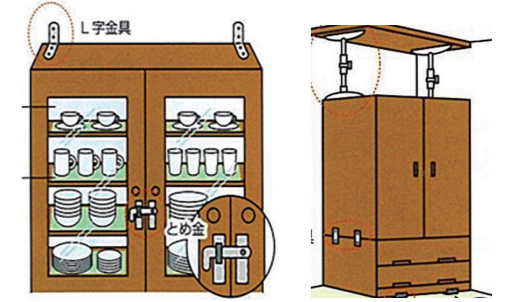

感震ブレーカー整備費補助金

事前申請が必要です。

工事前に以下の3点を提出してください。

- ① 交付申請書（様式第1号）
- ② 設置箇所の写真（設置前）
- ③ 見積書の写し（注1）

交付決定通知書が届いたら、事業者へご依頼ください。事業者へ支払い後、以下の3点を提出してください。

- ① 設置箇所の写真（設置後）
- ② 領収書の写し
- ③ 交付請求書（様式第6号）

【補助額】 対象経費の3分の2以内（上限5万円）

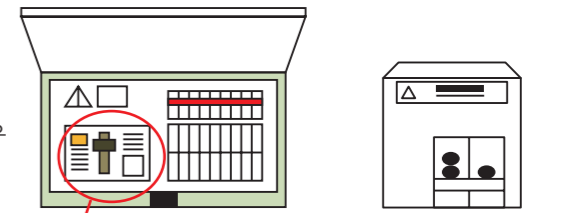

分電盤タイプ（内蔵型） 分電盤タイプ（後付型）

家庭用ポータブル発電機等購入費補助金

事前申請が必要です。

購入前に以下の4点を提出してください。

- ① 交付申請書（様式第1号）
- ② 仕様が分かるカタログ等の写し
- ③ 運転免許証、住民票等の写し
- ④ 見積書の写し（注1）

交付決定通知書が届いたら、購入してください。支払い後、以下の2点を提出してください。

- ① 本人と発電機等が写っている写真
- ② 領収書の写し

【補助額】 対象経費の2分の1以内（上限4万円）



持ち運び可能な発電機と蓄電池が対象です。

交流100V出力端子を備えたもの

（注1）3万円以上の購入が見込まれる場合、2者以上の見積書が必要になります。
※家具等転倒防止促進事業費補助金、感震ブレーカー整備費補助金は住宅又は併用住宅一戸につき1回限り、家庭用ポータブル発電機等購入費補助金は1世帯につき1回限りの申請となります。
※予算に限りがあるため、申請をお考えの方は防災安全課まで一度お問合せください。

**生ごみを堆肥に！
竹パウダーコンポスト講座**

市内の放置竹林から生まれた「竹パウダー」で生ごみを堆肥化すると素晴らしい資源になり、生ごみ削減につながります。そこで、竹パウダーコンポストを使ったモニターを募集します！コンポストとは堆肥を作る容器のことです。バック型のコンポストを使い、ちょっとしたスペースでできます。ご家庭で下田の豊かな自然を守る取組を始めてみませんか。

日時：5月23日（木）13時30分～15時
場所：道の駅開国下田みなと 4階 会議室3
対象：下田市民で簡単な記録をとれる方 先着30名
参加費：無料（コンポスト容器・竹パウダー等、無料配布）
その他：2か月に1回、記録の提出が必要です。その際に新しい竹パウダーを配布します。※約1年間取り組んでいただきます。

申込期間：5月13日（月）まで
問合せ先：企画課政策推進係（河内庁舎） ☎22212
協力：すぎのこ作業所 申込フォーム

しもだ健康川柳

幸せな家に響くよ笑い声（みいちゃん）
このお腹今までいくら課金した？（スタミナ太郎）
外よりも内で気遣う夫婦仲（チーさん）
私の子供の名前健と康（初波）
お互いにお世話になりますあの世まで（村山千里）

～下田のデキゴト～



3/27 お吉を偲ぶ

お吉の命日であるこの日、お吉ヶ淵と宝福寺において、法要が営まれました。お吉ヶ淵では読経に続いて華麗な芸者衆が池に献花し、最後にお吉と鶴松に見立てた2匹の錦鯉を放流し、二人の冥福を祈りました。



4/2 アメリカでの体験を市長に報告

下田高校生24名が姉妹都市米国ニューポート市などでの海外研修を終え、3名の生徒が代表して市長へ自身の体験したことなどを報告しました。この経験は生徒たちの今後に大きな影響を与えたことと思います。



4/9 消防団入団式

消防団入団式が下田中学校体育館にて行われ、新入団員14名を含む、90名が出席しました。防火啓発活動など、地域の安心・安全のため重要な役割を担っており、皆さまのご活躍を期待しています。



4/2「美と出会う。伊豆」

伊豆急行と上原近代美術館が蓮台寺駅のネーミングライツスポンサー（副駅名権）契約を締結し、「美と出会う。伊豆」という副駅名が付けられました。市役所の最寄り駅となる蓮台寺駅、多くの人に見られることでしょう。



4/9 能登半島地震に係る派遣職員報告会

能登半島地震に関して、石川県内の自治体へ延べ11名の職員を派遣し、被災地の支援活動に従事してきました。職員及び議員を対象に、被災地に派遣された職員による活動内容の報告会を開催しました。



4/12 交通事故防止に努めます！

下田警察署において、安全運転管理推進事業所指定証交付式が行われ、令和6年度の事業所に下田市役所が指定されました。これからも交通安全の意識を高め、交通事故防止に取り組んでまいります。

**4月の
できごと**

- 1日 年度始め式（市役所）
- 2日 入園式（下田認定こども園）
- 8日 入学式（市内小中学校）

- 8日 春の全国交通安全運動 早朝一斉街頭指導
- 10日 米国国務省日本語研修所研修生等表敬訪問
- 18日 令和6年度行政協力委員会議（前期）

地域子育て支援センター通信

問合せ先 地域子育て支援センター ☎2200



6月の予定

- 1日(土) 開館日
- 3日(月) 交通安全教室 10:30～
- 5日(水) かえるのカスタネット製作
- 6日(木) かえるのカスタネット製作
- 10日(月) 体育館で遊ぼう
- 12日(水) 市民スポーツセンター 9:30～11:00
- 14日(金) 入園についてのお話 教育委員会 10:30～
- 15日(土) 敷根公園で遊ぼう 9:30～11:00
- 15日(土) 開館日
- 17日(月) 体操教室 講師 鈴木理里先生
- 19日(水) 市民スポーツセンター 10:00～11:00
- 21日(金) 下田認定こども園交流 9:30～
- 21日(金) 親子で楽しい知育ヨガ
- 24日(月) 講師 村瀬勸子先生 10:30～
- 24日(月) 発育測定・育児相談、保健師講話
- 26日(水) 保健師、栄養士来所
- 26日(水) 誕生会 10:30～
- 27日(木) 歯のお話 10:30～

予定が変更になる場合があります。
詳細は、支援センターまでお問い合わせください。



大きくなったねの会
「おおきなかぶ」



誕生会

爽やかな風が心地よく、戸外で過ごすことが気持ちのいい季節になりました。この時期には戸外にお散歩に出かけ草花や土、虫などの春の自然にたっぷり触れるのも楽しいですね。

子育て支援センターでは、ひとつ大きくなったお友達に加え、新しいお友達も少しずつ増えてきています。親子で一緒に遊び、ゆったりとした時間を過ごしていただければと思います。気軽に遊びに来てくださいね。



体育館で遊ぼう



楽しみパフォーマンス

こんにちは、市長です
「8つ目の青春」

今回はさだまさしの曲「8つ目の青春」(S60)のお話です。歌詞が味わい深いので、「ぼく(主人公)」は「先輩」を尊敬している。何度女の子にふられてもそれを勇気とエネルギーに変えて立ち直るからだ。ただ、先輩はふられるたびにクルマを大きくするという妙な癖がある。最初はバイク、次が乗用車と少しずつ大きくなって、7つ失恋をした今は2t車に乗っている。先輩は、ふられると必ず東名の用賀インターにぼくを呼び出しては傷心旅行につきあわせる。でも、無口で照れ屋で、涙もろくてまぬけだけど強くて優しい先輩がぼくは大好きだし、そんな彼の魅力に気づかない「女たちはバカか？」と不思議だ。そんな先輩が8つ目の恋をした。

中現れたのは4t車。あ、やっぱりと肩を落とすぼく。しかしよく見ると助手席にはなんと8つ目の青春が乗っている。わあっと大喜びするぼくに、先輩は頭かきかきちよっと行ってくるからよと彼女と高速に乗っていく。最後の歌詞は特に美しい。ぼくがバンザイと叫んで「4t車の背中にキッス投げ振り向けばほんの少し寂しそうなぼくの荷物越しに蒲田方面から朝の陽射し」先輩想いのぼくの優しさに加え、作者(さだまさし)のぼく(つまり私たちすべての人々)への優しさが朝日に例えて歌われ、私はつい泣けてしまうのだ。今、スマホや働き方改革などで人と人との関係が希薄になっている。しかし、この曲のように日常の人と人の関わりが社会というものであり、その中に様々な喜びや悲しみがあるのだと思う。そして私たち大人は、優しく希望のある地域社会をちゃんと作らなくては、と思うのだ。



下田 インフォメーション

マイナンバーカードの
窓口延長

5月第4金曜日夜間と土曜日午前
にマイナンバーカード窓口を開設します。
窓口延長日及び時間
5月24日(金)
17時15分～19時30分
5月25日(土) 9時～12時
持ち物

- ・郵送された個人番号カード交付通知書(交付の方のみ)
- ・マイナンバー通知カード
- ・本人確認書類(免許証等、顔写真付きのものは1点、保険証等は2点)

窓口の場所
市役所(東本郷庁舎1階)
市民保健課市民係(窓口②)
予約専用ダイヤル
☎21551

問合せ先
市民保健課市民係
(東本郷庁舎窓口②) **☎2215**

急傾斜地パトロール 実施のお知らせ

「土砂災害防止月間」(6月1日～30日)及び「がけ崩れ防災週間」(6月1日～7日)に伴い、今年も急傾斜地パトロールを実施します。
パトロール当日は、県の施設である擁壁等を点検するため、下田土木事務所職員等が住民の皆さまの敷地に立ち入らせていただくことがあります。
あらかじめご了承ください。
とともに、ご協力願います。

問合せ先
下田土木事務所維持管理課
☎242108

建設課都市住宅係
(河内庁舎) **☎22219**

「手話奉仕員養成講座(入門)」 のお知らせ

聴覚障害者への理解と手話の習得を目的とした講座を開きます。

※受講にはネットワーク環境とメールアドレスが必要です。
内容 全23講座
日時 6月12日～11月20日
(8月14日を除く毎週水曜日) 19時～21時

場所 市民文化会館等

5月の納税

納期：5月31日(金)
軽自動車税(種別割) 全期
国民健康保険税 1期
※納期内に納めましょう
※納税は便利な口座振替で

脳ドック費用の助成 始めました

市では、国民健康保険ご加入の方に対し、人間ドック費用の助成を行っています。今年度からは脳ドック費用の助成も始まりました。

対象者

次のいずれの要件も満たす方が対象
・下田市国民健康保険の被保険者の方
・国民健康保険税の滞納がない世帯に属する方
・人間ドック等を受診する日において、年齢が30歳以上75歳未満の方
・当該年度に人間ドック等の助成を受けていない方
・職域等で人間ドックと同等の項目について受診する機会がない方
・人間ドック等の受診結果を市が行う保健事業に活用することに同意する方

参加費 無料

※手話動画サイト「手話動画視聴システム」視聴料金1760円(年間)が別途必要になります(スマートフォン等でアクセスして購入してください)。
定員 20名(賀茂全域)
申込方法
左記QRコードから申込みください。



申込QRコード

締切 5月31日(木)まで
問合せ先
下田市社会福祉協議会
☎23294

「感染症と免疫のはたらき」 縁の下の力持ち、免疫のはたらきを知ろう

感染症は誰もがかかり得る、身近な病気です。感染症を予防するには免疫力が大切。免疫のはたらきについて一緒に学びませんか。
参加費は無料です。お気軽にご参加ください。

日時 5月25日(土)

・同年度中に特定健診を受診していない方(脳ドック助成希望者は除く)

助成額

年度内で人間ドック又は脳ドックのどちらか、1人1回を限度として助成します。

健診費用の7割相当額(1000円未満の端数がある場合は切り捨て)

※25000円/人が上限

手続きの流れ

①県内の医療機関に受診予約をしてください。
※健診項目を病院に確認してください。内容が不十分な場合、助成の対象外となります。
②受診日の2週間前までに国民健康保険(3番窓口)又はインターネットから「人間ドック等受診申請書」を提出してください。



助成券発行申請QRコード

(健診項目及び人間ドック等受診申請書は、市のホームページをご覧ください。)

申込・問合せ先

市民保健課国民健康保険係
(東本郷庁舎窓口③) **☎23922**

13時30分～15時予定

場所

市民文化会館 大会議室

講師

感染管理認定看護師 中田 盛也

定員 80名程度

申込・問合せ先

下田メディカルセンター地域医療連携室 **☎253535**

県内で被害増加! 国際ロマンス詐欺・ 投資詐欺に注意!

国際ロマンス詐欺とは?

・外国人又は海外在住経験のある人物から、マッチングアプリやSNSを通じて連絡がある。
・メール等でやり取りして恋愛感情や親近感を抱かせる。
・「あなたと暮らしたいから荷物を送る」「二人の将来のために投資しよう」などと荷物輸送費用や投資費用名目で金銭を要求される。

投資詐欺とは?

・SNSに表示された投資に関するネット広告にアクセス、又はSNSのダイレクトメッセージを通じて連絡がある。
・グループチャットに誘導され、「元本保証」「絶対に儲

下田市長選挙について

任期満了に伴う下田市長選挙が、6月23日(日)に行われます。

立候補予定者説明会及び立候補届出事前審査の日程は、次のとおりです。

①立候補予定者説明会

日時 5月15日(水) 14時～
会場 市役所(河内庁舎)1階多目的室
持物 筆記用具

内容

立候補手続きや選挙運動等の説明を行います。

備考

出席者は立候補予定者1人につき2人以内

②立候補届出書類事前審査

日時 6月6日(木) 10時～
場所 市役所(東本郷庁舎)別館1階 健診室
持物 立候補届出書類等
内容 立候補届出に先立ち、届出書類を事前に審査します。

※①、②で会場が異なります。ご注意ください。

問合せ先

下田市選挙管理委員会
(東本郷庁舎別館) **☎22211**

うちの子「結婚」しないのかしら?

独身のお子様の結婚相談承ります

お子様の結婚に関するお悩み、プロの仲人がお答えします。
まずはお気軽に仲人にご相談下さい
☎055-946-6072
結婚相談所 ムスベル

(広告)

自動車税種別割納付別 自己タイプ診断 (納付期限：令和6年5月31日) 静岡県下田財務事務所 TEL：0558-24-2018

スマホ納付タイプ 普段からスマホ決済家でも納付、便利!	クレカ納付タイプ 普段からクレカ使用家でも納付、便利!	金融機関納付タイプ 銀行に用事がある領収書が必要!	コンビニ納付タイプ 平日日中は忙しい領収書が必要!
口座振替タイプ 平日日中は忙しい自動引落しで便利!			

静岡県公式HP

第25回

静岡県市町対抗駅伝競走大会
選手募集!



小学生から成人までの走ることが大好きな方、脚に自信のある方、ふるさと下田の代表として静岡を駆け抜けてみませんか。練習は6月から週2日行います。

開催日 11月30日(土)

一次締切 5月20日(月)

応募方法

教育委員会にある申込書から応募してください。

応募資格

市内在住・在勤、もしくは下田出身の方
選手カテゴリ
・小学生男女
・中学生男女
・高校生男女
・一般(2006年4月1日以前生・男女不問)
・40歳以上(1984年11月30日以前生・男女不問)

申込・問合せ先

生涯学習課社会教育係
☎235055

6月の市民相談				
相談日	内容	対象	時間	場所
6月5日(水)	人権相談	どなたでも(予約不要)	10:00~15:00 ※変更となる場合があります。	市民文化会館 小会議室2
6月11日(火)	2歳児健康相談	R4年5月生	8:50~9:50	市役所(河内) 多目的室
	2歳6か月児健康相談	R3年11月生		
6月12日(水)	法律相談	どなたでも(要予約)	9:30~12:00	市役所(東本郷) 小会議室1
	市民相談		10:00~15:00	市役所(東本郷) 小会議室3
6月13日(木)	年金相談	どなたでも(要予約)	11:00~16:00	市役所(河内) 多目的室
6月26日(水)	市民相談		10:00~15:00	市役所(東本郷) 小会議室3
	事故相談	13:00~15:30	市役所(河内) 会議室1-A	

問合せ先一覧
 市民相談：市民保健課市民係(東本郷庁舎窓口②) ☎22215
 法律相談：市民保健課市民係(東本郷庁舎窓口②) ☎22215
 年金相談：市民保健課国保年金係(東本郷庁舎窓口③) ☎3922
 健康相談：市民保健課健康づくり係(東本郷庁舎窓口⑤) ☎2217
 人権相談：福祉事務所社会福祉係(東本郷庁舎窓口⑥) ☎2216
 事故相談：防災安全課消防安全係(河内庁舎) ☎4145

子育てネットワーク通信
 問合せ先 子育てネットワーク事務局 ☎22216
 ●ひよこサロン(未就学児と保護者の遊びと交流の場です)
 参加費：無料 主催：社会福祉協議会 ☎3294
 日時：6月20日(木) 10:00~12:00
 場所：道の駅「開国下田みなと」4階会議室3

乳幼児健康診査				
相談日	内容	対象	時間	場所
5月30日(木)	3歳児健診	R3年3月1日~ R3年4月30日生	12:50~14:00	市役所(河内) 多目的室

水道当番工事店		
※修繕費は有料です。対応時間 8:30~17:00		
分担期間	工事店	電話番号
5月3日(金・祝)	杉本設備工業(株)	22-3040
5月4日(土・祝)	南菊地ポンプ商会	22-1085
5月5日(日・祝)	土屋設備	22-6506
5月6日(月・祝)	榊外岡組	22-1769 22-1250
5月11日(土)	斉藤住設	22-7245
5月12日(日)	南渡辺住宅設備	27-1300
5月18日(土)	ヤマト設備工業(株)	23-3570
5月19日(日)	須原設備	28-1161
5月25日(土)	杉本設備工業(株)	22-3040
5月26日(日)	南菊地ポンプ商会	22-1085
6月1日(土)	土屋設備	22-6506
6月2日(日)	榊外岡組	22-1769 22-1250
6月8日(土)	斉藤住設	22-7245
6月9日(日)	南渡辺住宅設備	27-1300

(Instagram)
市公式 Instagram
 市の魅力的な風景や住んでいるからこそわかるスポットの画像を発信していきます。
 下田市
 下田市
 ロケーションサービス

図書館だより



問合せ先 市立図書館 ☎0352 ●休館日/毎週月曜日、第4木曜日及び祝日

成人向け 書名	著者名	出版社
俺たちの箱根駅伝 上・下	池井戸 潤	文藝春秋
それは令和のことでした、	歌野 晶午	祥伝社
グリフィスの傷	千早 茜	集英社
第27回「伊豆文学賞」優秀作品集	伊豆文学フェスティバル実行委員会	長倉書店
新・幕末史	NHKスペシャル 取材班	幻冬舎

児童向け 書名	著者名	出版社
エリック・カールのグリムどうわ	エリック・カール/再話・絵	偕成社
ぺんぎんたいそう(大型絵本)	齋藤 楨	福音館書店
ペット探偵事件ノート	赤羽 じゅんこ/作	講談社
いっしょに翻訳してみない?	越前 敏弥	河出書房新社
中高生のための 小説のつくりかた	田中 哲弥	メイユユニバーサルコンテンツ

今月のミニミニあーとぎゃらりー

4月のミニミニあーとぎゃらりー

黒船祭 歴代ポスター・写真展示
図書館ダンボールアート ~森は生きている~

図書館ニュース
 「朗読で味わう下田の文学~下田の魅力再発見~」
 下田出身又はゆかりの文学者が描いた下田を舞台とした小説、随筆、詩、短歌、俳句を朗読で味わいます。川端康成、松本清張、佐藤惣之助、若山牧水、村松春水、車谷弘など、文学者は、下田をどう描いたのか?下田の魅力を再発見できるイベントです。
 日時：6月15日(土) 13:30~15:30
 場所：市民文化会館 小ホール 定員：80名(事前申込優先) 参加費：無料
 朗読：朗読ぐるーぷ 鮎の詩
 申込方法：電話(22-0352) 図書館窓口での申込(申込開始日5/7(火)~)

今の特集
黒船祭特別展(幕末・開港)
 黒船祭や幕末・開港の歴史に関する資料の展示をします。

3月届
おくとくやみ申し上げます

地区	氏名	死亡日	年齢
六丁目	鈴木 照美	29	81
敷根	水野 正治	18	83
河内	小澤 秀一	16	86
蓮台寺	内山 昭八郎	18	90
椎原	土屋 雄司	18	75
北湯野	土屋 金治	18	92
吉佐美	土屋 清己	19	86
〃	〃	27	100

3月届
お誕生おめでとう
あかるくすこやかに

地区	氏名	保護者
六丁目	真野 詩己	友斗
東中	三好 晴登	真広
吉佐美	工藤 瀬那	拓
六丁目	山本 蒼大	辰徳
東中	長嶋 莉央	達也
箕作	高橋 愛	鉄兵

3月16日から4月15日届け分
戸籍のまど
 (敬称略)

人のうごき
 住民登録人口 4月1日 増減

男	9,452	-70
女	10,093	-34
計	19,545	-104
世帯数	10,402	
出生	6	転入 112
死亡	33	転出 189

4月届
戸籍のまどのコーナーに掲載を望まない方は、事前に係までお申し出ください。

地区	氏名	年齢
大賀茂	須藤トシ子	93
〃	佐藤 直樹	48
須崎	土屋 磯雄	25
白浜	山本 慶夫	29
西本郷	飯田 英敏	81
河内	土屋 倭文子	9
立野	齊藤 靖代	5
須原	土屋 喜保子	8
横川	井野 和恵	11
吉佐美	加藤 よし子	12
大賀茂	大櫛 重子	11
柿崎	大和 広	8
須崎	土屋 茂則	2
白浜	長谷川 道夫	6

メデイカル通信
人間ドック・健康診断について
 管理課 ドック・検診担当 平山・山口

不治の病とされていた「がん」も、早期発見すれば9割が完治するまでに現在の医学は進歩しています。ですが、やはり死因第1位は未だに「がん」であり、多くの方の命が「がん」によって失われています。

症状が出たときには治療に貴重な時間を割かれるだけでなく、痛みや苦痛を伴ったり、場合によっては命を脅かされたりする事にもなりかねません。がんだけでなく、その他の病も同じです。

人間ドック・健康診断は、病気やその徴候を発見することができます。自覚症状が生じる前に発見される小さな疑いは、その後の早期治療へと繋がります。結果、元の健康状態をいち早く取り戻せる事になります。

人間ドック・健康診断は「悪い芽を早めに摘み取る人生のリスクマネジメント」でもあるのです。

初めて受診する人にとっては、検査費用や検査のストレスなどが気になるかもしれませんが、年に一度の人間ドック、継続的な健康診断にはこうしたリスクを抑える大きな意義があります。

毎週月・火・水・金曜日に人間ドックを実施しています。基本検査項目から各種オプション検査まで幅広くご用意しています。

「この検査をしたら何が分かるの?」「こういうことが心配なんだけどういった検査がお勧めなの?」など、ご不明な点は、お気軽に担当者までご相談頂ければと存じます。僭越ながら、皆さまの健康維持に微力ながらお力添えできればと思っております。

問合せ先
 下田メデイカルセンター
 ☎2525

わが家のアイドル

横川にお住いの

勝田 光一さん・あさみさんの

こうすけ
長男 光祐 くん (2歳0か月)



お散歩が大好きでよく地域の方々が優しく話しかけてくれます。

暖かく成長を見守ってくれてとっても嬉しいです。すくすく元気に大きくなります！

みなさんのお宅のアイドルを募集しております。
市役所へどしどしお寄せください！
問合せ先 企画課秘書広報係 ☎2212

地域おこし協力隊の活動報告



冬の下田で海を楽しもう！

こんにちは、アウトドアスポーツ担当の山口です。

今回は、季節外れになりますが、冬の海でも魅力的なアクティビティがたくさんあるということを知っていただくために、冬の海を楽しむ方法をいくつかご紹介します。

まず、冬の海の魅力のひとつは、水中の透明度が高くなることです。夏に比べてプランクトンなどの濁りが少なくなり、海の中がよく見えるようになります。そのため、泳いだりシュノーケリングをすると、海中を美しく観察する

ことができます。沖合では小さいトビウオが跳ねたり、シコイワシの群れなども見れる時節になってきます。防寒対策としてウェットスーツやドライスーツを着用することが必要ですが、夏とは違った光景が見られると思います。

次に、冬の海で楽しめるのは、ウォータースポーツです。下田の海は、波や風のコンディションが良いこともあり、サーフィンやウィンドサーフィンをする人が多く見られます。冬のサー

フィンは、夏に比べて人も少なく、ウェットスーツが用意できれば初心者も始めやすいです。また、最近人

気のSUP（スタンドアツプパドルボード）も、冬の海で楽しむことができます。

SUPは、大きなボードの上に立ってパドルで漕ぐスポーツで、バランス感覚や筋力を鍛えることができます。

冬の海の静けさと美しさを感じながら、水面を散歩するように進むのは、とても癒される体験です。冬

型の気圧配置で西風が吹く時には沖に流されやすいので注意です。

天気の良い日には、砂浜を散歩やジョギングするだけでも、普段と違う気分が味わえます。

いかがでしたか？冬の下田の海は、夏とは違った魅力がたくさんあります。冬でも海を楽しむことができます。アクティビティは、心も体も元気にしてくれます。ぜひ、冬の下田で海を楽しんでみてください。

問合せ先
生涯学習課社会教育係

☎5055



伊豆縦貫自動車道を早期完成させよう！！

「伊豆縦貫自動車道ロゴマーク」を利用して、伊豆縦貫自動車道の整備促進と活性化を県内外にPRしましょう！
ご利用方法については、こちらから→

