

太平洋は、我等の力、力いっぱいはげみましょう

広報しもだ 1

2023
No. 765

謹賀新年

～板戸より朝日を望む～

あけましておめでとうございます



下田市議会議長
滝内 久生



下田市長
松本 正一郎

新年あけましておめでとうございます。市民の皆様におかれましては、輝かしい令和5年の新春をお迎えのこととお慶び申し上げます。

また、平素より議会運営に對し温かいご指導、ご理解を賜り厚く御礼申し上げます。

昨年は新型コロナウイルス感染症が拡大化、沈黙化を繰り返し、次から次へと変異し衰えることのない状況が続き、国内の経済や日常生活に様々な影響を及ぼし暗い影を落とした一年でありました。

観光業が主幹産業である下田市にとって新型コロナウイルスの蔓延は地域経済や市民生活に計り知れない影響を及ぼし、鬱々とした状況は一向に改善されませんでした。

下田市を取り巻く環境は大変厳しく、解決しなければならぬ課題が山積しております。人口減少・少子化の加速、感染症による安全・安心への不安を始め、様々な課題の解決に向け、市民、行政、議会が一体となり、立ち向かっていかなければなりません。「新庁舎建設事業」「広域ごみ処理事業」などの課題につきま

あけましておめでとうございます。謹んで新年のご挨拶を申し上げます。

さて、今年2023年は、あの関東大震災からちょうど100年目となります。

1923年（大正12年）9月1日、午前11時58分。家々でお昼ごはんの用意をしている時、マグニチュード7.9、最大震度6（当時6が最大）の大地震が関東地方を中心に発生し、死者行方不明者は10万人を超えたと言われています。

被害は広い範囲に及びましたが、特に人口密集地を抱える東京では、火災も大規模だったことから多くのまちが焼野原となってしまったのです。

その焦土と化した東京を一刻も早く復興するため、政府は翌9月2日に一人の男を内務大臣に任命しました。9月27日には帝都復興院が設立され、その総裁も内務大臣が兼務することとなりました。

彼の名は後藤新平。半年前まで東京市長を務めた人です。復興院には数多くの技術者や官僚が集められ、世界に冠たる都市東京を創るといふ高い理想を掲げて放射環状型の道路網や公園緑地計画などすばらしい都市計画案が作成さ

しては幅広い正確な情報・知識を基に市民の代表としての責務を果たして参ります。

地域経済や観光振興に大きく寄与することが期待されている伊豆縦貫自動車道の整備が着々と進められています。新年早々には下田市にとって初めての高速自動車道が供用開始されます。河津IC（仮称）～逆川IC（仮称）区間の完成は大幅な時間短縮が図られることから、観光地下田にとって大きな朗報であります。さらに、天城峠を越える区間（約20km）につきましては令和5年度中に事業化されると聞き及んでおります。

伊豆縦貫自動車道全線開通の効果は多方面に及び、地域経済や市民の生活環境にとって一大転機となるでしょう。

行政、議会、諸団体の皆様による陳情・要望活動の賜と感謝申し上げます。

市議会では「女性・若者の議会参画」や「議会運営のICT化」など様々な取組を進め、市民に開かれた議会を目指して参ります。

結びに、市民の皆様のご健勝、ご多幸を祈念申し上げます。新年のご挨拶いたします。

れました。しかし、その壮大な計画は予算も膨大であることから「後藤の大風呂敷」と揶揄され、大幅に縮小されてしまいます。それでも当時つくられた幹線道路や公園は、その後も東京の重要なインフラとなって現在の首都東京を支えています。

下田市でも今、未来に向け、あるべきまちの姿、いわゆるグランドデザインを描いているところです。目標とする年次は2050年、あと30年先です。その頃には、伊豆半島を貫く骨格軸伊豆縦貫自動車道が全線開通しているだろうという予想とソサエティ5.0というデジタル化の目標年次が2050年であること、さらには下田に黒船が来航して200周年（正確には2053年）の大きな節目となることなどからです。後藤の大風呂敷に比すべくもありませんが、下田市でも未来を見通した大計を描き、次の世代につなげる。それが今を生きる私たちの責務だと思っております。これからは皆様と一緒にその大きな夢に向かって一つ一つ着実に実行していきたいと思っております。

今年もよい年になりますようお祈りして新年のご挨拶とさせていただきます。

下田税務署から所得税の確定申告等についてのお知らせ ～感染防止のための対応～

- 新型コロナウイルス感染症の感染防止の観点から、マイナンバーカードとスマートフォンを使ってのご自宅からのe-Tax申告を是非ご利用ください。詳しくは国税庁ホームページをご参照いただくほか、申告の作成方法などの動画を、YouTube「国税庁動画チャンネル」でもご紹介しています。
- 確定申告会場への来場をお考えの方は、**会場の混雑緩和のため、会場への入場には「入場整理券」が必要です。**
- 「入場整理券」は、LINEアプリを利用して事前にオンラインで入手してください。入場整理券は会場でも当日配付しますが、配付状況によっては後日の来場をお願いすることがあります。



区分	所得税の確定申告等	無料税務相談所
概要	確定申告期間中は、下田税務署では申告相談を行っていません。	下記のとおり無料税務相談所を開設します。
日程	2月16日(木)～3月15日(水) ※土日祝除く	2月17日(金)～2月24日(金) ※土日祝除く
開設時間	9時～17時 (注)入場には「入場整理券」が必要です。	9時30分～12時、13時～16時 (注)入場には「入場整備券」が必要です。
会場	下田市民スポーツセンター(サンワーク下田) 下田市数根761 ※当該施設への確定申告等に関するお問い合わせはご遠慮ください。	
	第一会議室、第二会議室	第二会議室
持ち物	<ul style="list-style-type: none"> ・令和4年分の収入(所得)を証明する書類等(給与所得、公的年金等の源泉徴収票等) ・事業、不動産所得のある方は、収入及び経費が分かる帳簿や書類等(収支内訳書及び青色申告決算書は事前作成をお願いします。) ・各種控除証明書、領収書等(医療費控除の明細書は事前作成をお願いします。) ・本人名義の金融機関の口座番号がわかるもの ・マイナンバーカード ・マイナンバーカードの発行時に設定した以下のパスワード <ol style="list-style-type: none"> ①署名用電子証明書(英数字6桁～16桁) ②利用者証明用電子証明書(数字4桁) 	
その他	<p>会場では、基本的にはご自身のスマホを使用した電子申告(e-Tax)による申告相談を行っています。来場の際には事前にマイナポータルアプリをインストールしていただくようお願いします。「署名用電子証明書」、「利用者証明用電子証明書」のパスワードについてご不明な場合は、各自治体窓口にお問合せください(市民保健課市民係 ☎2215)。</p> <p>税務署から送られたハガキ、封書、利用者識別番号の通知又はID・パスワード方式の届出完了通知をお持ちの方はご持参ください。</p>	

★その他のお知らせ

・譲渡所得(株式及び土地・建物等の売却による所得)、その他の分離申告、青色申告及び贈与税の申告相談は「下田市民スポーツセンター(サンワーク下田)」のみ行ってまいります(市役所の会場では行っていません)。

◆問合せ先

所得税の確定申告等については 下田税務署 ☎0185(代表)

※税務署では電話受付を自動音声により案内しております。

ご用件に応じて番号を選択してください。

国税庁確定申告書等
作成コーナー



作成コーナー



市県民税申告についての事前のお知らせ

問合せ先 税務課市民税係(窓口⑨) ☎2218

令和5年度(令和4年分) 市県民税申告相談日程	
申告期間	2月16日(木)～3月15日(水) ※土日祝除く
受付時間	9:00～11:30、13:00～15:30 ※ウェブ予約と入場整理券の併用になりました。
申告会場	市役所2階 大会議室 ※地区の割振りや各地区での受付会場はなくなりました。

【受付方法が変わります】

会場の混雑緩和のため、今回からインターネット上のウェブ予約と当日受付入場整理券の併用により受付を行います。申告相談を受ける場合は、事前のウェブ予約をおすすめします(希望日2日前まで予約の受付が可能です。1月27日から予約できます。電話予約はできません。)。入場整理券は会場でも配付しますが、当日受付枠に空きがない場合、後日の来場をお願いすることがあります。



ウェブ予約はこちらから
1月27日(金)
～3月13日(月)まで

【市県民税の申告用紙について】

市県民税の申告用紙は、昨年申告された方に1月24日に郵送予定です。市ホームページからも印刷することができます。

【郵送による申告書の提出・e-Taxの活用について】

市県民税の申告書は、ご自身で記入して郵送で市役所に提出することができます。所得税の確定申告は、e-Tax(スマートフォン、パソコンを使用した国税電子申告・納税システム)で作成・送信することにより申告することができます。新型コロナウイルス感染拡大防止のため、市県民税申告は郵送を、確定申告はe-Taxをご利用ください。

【書類の事前作成のお願い】

- ・医療費控除を申告される方は、所定の「医療費控除の明細書」を事前に作成してきてください。
- ・事業・農業・不動産所得がある方は、所定の「収支内訳書」を事前に作成してきてください。職員は、上記書類の作成代行は行いません。相談時間の短縮のため、ご協力をお願いします。(用紙は市役所税務課で配布しているほか、市ホームページからも印刷することができます。)

【会場の感染防止対策について】

- ・発熱(37.5度以上)、咳などの症状がある方や体調のすぐれない方は、来場をご遠慮ください。
- ・マスク着用、手指消毒をお願いします。ご協力いただけない場合、入場をお断りすることがあります。

市長と語る会を

開催しました

問合せ先 企画課秘書広報係 ☎22212



昨年10月6日〜24日までの期間において、市長と語る会を市内6地区で計7回開催し、市民の皆さまと市政に関する意見交換、質疑応答を行いました。皆さまからの貴重なご意見を今後の行政運営に反映できるよう努力してまいります。主な内容をご紹介します。



感です。専門家曰くリスクがある人と会う時は接触には、気を付けろ。ということ、お互いに気を付け合えば、マスクを外した生活を取り戻せると思います。

◎いんどくご

①観光産業

Q 下田で働きたいが働く場所がなく、出ていくしかない。企業誘致などをしなければ下田は終わってしまうのではないかと。箱ものをつくるにも将来のことを考えた方がよい。

A 下田には仕事がないということをよく聞くが、求人率は県

内でトップクラスです。ただ、若い人が働きたいと思う仕事がない。教育を魅力化して、国際性を持った子どもを育てたい。お金を出してでも行きたいまちにしていかなければならないと思います。

Q まちづくりは文化と共に観光が大事。市の観光ビジョンが見えてこない。イベントはどこでもやっていること。

A 令和2年度に策定した観光戦略は2本柱となっています。一つは美しい海などの自然を生かした観光まちづくり。もう一つは開国の歴史を中心とした観光まちづくりとしており、概念論として、人の流れを生み出す上手なまちづくりを考えています。

Q 駿河湾フェリーについて、県知事が清水土肥間を延ばしてもいいという話があったと思うが、その後進捗はあったか？

A 西伊豆からももう少し南までにならないかと要望しており、賀茂が一つになって要望していかなければならないと考えています。

②鳥獣対策

Q 鳥獣を1、2匹捕獲しても意味がない。人に慣れている鳥獣も多く逃げない。エリアを分けて一斉に捕獲作業を行うような考えはないのか。

A スペシャルリストにアプローチし、南伊豆町と共同のプロジェクトを開始しています。一斉の捕獲作業を行っても、山は繋がっているため、他の地域に移動してしまう。共助で様々な取組を進めていくことが大切になってきます。

◎ふんげん

①グローカー

Q 学校では様々な地域人材に協力していただいている。地域には素晴らしい方が多くいるので、子どもたちとの関わりにより学校を活性化させていきたい。小学校ではまずローカルを大事にしていきたいと考える。

A 地方だと様々な職種に触れる機会がないが、世の中には数多くの職業があります。様々な職業を知り、触れることができるような教育の一つだと思います。

市長と語る会を

開催しました

問合せ先 企画課秘書広報係 ☎22212



昨年10月6日〜24日までの期間において、市長と語る会を市内6地区で計7回開催し、市民の皆さまと市政に関する意見交換、質疑応答を行いました。皆さまからの貴重なご意見を今後の行政運営に反映できるよう努力してまいります。主な内容をご紹介します。

◎コロナ対策

Q マスクをすることの子どもたちへの弊害。大人が積極的にマスクを外さないと子どもも外せない。

A 子どもへの弊害については同



②子育て・教育

Q 新しい学校生活が始まり、通学や部活動など中学校の今の様子を教えてください。

A 統合にあたって配慮したのは、通学面と部活動です。朝の時間帯の自転車通学については、今後も関係機関と協議していきます。また、部活動は15部活動となり、すべての部活で子どもたちは頑張っており、不登校などはなく、逆に休みがちだった子が通学できるようになったケースもあります。

Q 新中学校で提案。月1回地域のものを使い、子どもたちで給食作りをしてほしい。

A 実現できたらほんとに楽しい学校になるが、子どもたちが自分で作るのと半日がかりになると思われます。地域の食材を大事にする取組は、月1回地場産品を使った献立にするなど、現在行っています。

◎いんどくご

Q 旧町内がシャッター街になっており寂しい。これまでの取組と今後の取組を教えてください。

Q 最終的に縦貫道ができることで稲梓はどのような地域になるのだろうか？

A 総合計画の中で地域ごとの計画を策定しています。農振農

用地域はなるべく減らさず、もっと市民に地域のPRをしていければと思います。

Q 災害の関係で静岡市は断水となった。下田市としての対策はどうなっているか？

A ライフラインについては、賀茂地域と県で検証し、課題を洗い出す会議を実施し、広域的に対策を講じていきます。水道事業は3つの柱で強化、持続化、安全化を行っており、市では井戸の水も使用し取水口が詰まっても数日間の断水で済むと考えています。

Q 救急車を呼んでもメディカルセンターに先生が不在で、30分以上かけて西伊豆病院が受け入れてくれたことがあった。メディカルセンターは24時間365日支援すると載っているのに医者不足を感じている。賀茂地区で交代で当直を組む等するべき。

A 医師不足は確かに感じます。市では県に医師派遣の依頼をしており、救急の際はドクターヘリが利用できるが、夜や悪天候では飛べない。そのような地域に住んでいるとい

うことを自覚し、それをどう補完するのかしっかり考えていきます。

Q 救急医療の夜間利用について、下田で受け入れてもらえず遠方まで搬送されるケースが多くなる。メディカルセンターで夜間対応を充実させて欲しい。

A メディカルセンターは民間企業であり人口に見合った人員しか配置できないため、県に医師の配慮をして欲しいと要望はしています。賀茂地区で広域で対応するしかなく、これからは、色々な病院をつなげることを進めていきます。

Q 枯草や木を燃やすと苦情が来る。清掃センターに持っていくのは労力がある。少しくらいならゴミ焼きを容認してもらえないか。

A 野焼きに関しては、法律で定められており、原則焼却はできないが、どんと焼きや農林業の方の焼却等については一部除外という規定になっています。燃やし方や時間帯等を工夫しながらおこなってもら必要があります。

Q 太陽光パネルについて。旧道の崖にパネルがあるが、今取り外し作業をしている。これらに使われている材料を廃棄できずに、地中に埋めて、地下水の汚染などにつながっている。海洋汚染や環境破壊につながる心配している。行政として何か対策はないか。

A メガソーラーに対する市の条例で、一定の規模を超えると同意をしないこととなっています。市として制約をして政府はソーラーパネル自体をリサイクル可能なものにしようとしており、業者もメガソーラーにしなければ商売にならない一方で、メガソーラーにすれば自然に良くないという中でバランスを考えなければならぬと考えます。



民生委員児童委員を覚えておきましょう

民生委員・児童委員

(任期：令和4年12月1日～令和7年11月30日まで)

担当地区	氏名	担当地区	氏名	担当地区	氏名
住吉	※	西本郷	小澤 よし子	柿崎	※
住吉	田中 紀恵	西本郷	松本 定	柿崎	※
新田	高本 淳子	高馬	岩淵 正義	外浦	長友 勝範
大和	土屋 輝美	西中	村山 正	須崎	※
港	志田 文重	中2	※	須崎	鈴木 大然
中央	原田 恵子	東中	小泉 悟	原田	※
大坂	植松 正夫	立野	原田 裕美	原田	武藤 信夫
弥七喜	中村 彰	河内	白井 ふく子	長田	正田 成彦
広岡東	半田 洋美	河内	石橋 敬一郎	板戸	鈴木 齊昭
広岡西	※	河内	山本 進	吉佐美	山本 康夫
広岡西	池田 明子	蓮台寺	平井 幸逸	吉佐美	進士 葉子
広岡西	※	蓮台寺	鈴木 啓子	吉佐美	土屋 鶴代
岩下	北村 順子	大沢	土屋 栄一	大賀茂	大川 克史
岩下	小川 志津子	落合・箕作	鈴木 信之	大賀茂	増田 幸司
岩下	渡邊 晴子	須原1	土屋 博和	田牛	渡邊 石男
岩下	野田 祥子	須原2・宇土金	※	◎主任児童委員	
東本郷	渡邊 延江	北湯ヶ野・椎原	※	浜崎・白浜	稲葉 いそ江
東本郷	※	加増野	富永 則子	下田・朝日	加嶋 五十鈴
西本郷	鈴木 克己	横川・相玉・荒増	細田 千秋	稲生沢・稲梓	高橋 佐枝子

※印の地区の委員は選任中です。

新しい民生委員・児童委員が
決まりました

昨年11月末の任期満了に伴い、全国で再任を含めた民生委員児童委員の一斉改選が行われ、12月に厚生労働大臣から委嘱が行われました。今後3年間、新任・再任の民生委員・児童委員が、地域住民の福祉の支援者として活動をしていきます。

地域の暮らしを見守る

さまざまな活動

民生委員・児童委員は、「社会奉仕の精神」の基本姿勢と活動内容の「守秘義務」を前提に、住民の立場に寄り添った福祉相談や、地域の見守り活動などを行っています。

主な活動は、日常生活で支援を必要としている方々の相談に応じ、福祉サービスを提供する行政や事業者との橋渡し役として、市民の皆さまが住み慣れた地域で安心して暮らしていけるよう支援していくことです。

地域の高齢者世帯や障害者世帯等の見守り、子育てや介

護に関する相談などに対応するために、必要に応じて定期的に自宅等を訪問して安否の確認を行ったり、悩み事などの相談を受けたりしながら、世帯ごとどのような支援が必要か把握しています。

また、民生委員・児童委員の中には、児童福祉に関することを専門的に担当する主任児童委員がいます。主任児童委員は、学校や市の家庭児童相談室などの関係機関と協力して子供と親の抱える問題に対して相談や支援活動を行っています。

お住まいの地区の民生委員児童委員と連絡を取りたい方、民生委員児童委員についてもっと詳しく知りたい方は、福祉事務所までご連絡ください。

問合せ先
福祉事務所社会福祉係
(窓口⑥) 22216



健康情報

自分の体知っていますか？

申込・問合せ先 市民保健課健康づくり係
(窓口⑤) 22217

肝炎ウイルス検査

(B型/C型)のお知らせ

肝炎ウイルスに感染をすると徐々に肝臓の機能が失われていき、やがて慢性肝炎や肝硬変、肝臓がんへ進行するリスクがあります。検査は、問診票での聞き取りと採血のみです。予約制になります。(1月11日(水)より受付開始)

対象者

40歳以上の市民の方(昭和58年4月1日以前生まれの方)で、過去に肝炎ウイルス検査を受けたことがない方

会場

市民文化会館大会議室

日時

2月2日(木)、3日(金)

9時30分～15時

料金 700円

次のいずれかに該当する方は無料になります。

- ・70歳以上の方
- ・65歳～69歳で後期高齢者医療制度加入の方

前立腺がん検診のお知らせ

※健康保険証を持参
・下田市検診等徴収金免除証明書をお持ちの方(生活保護世帯・非課税世帯)
※事前申請が必要です。受診の際、証明書を持参してください。

前立腺がんは、近年増加しているがんの1つであり、50歳ころから多くなる傾向にあります。検査は、問診票での聞き取りと採血のみです。予約制になります。(1月11日(水)より受付開始)

対象者

50歳以上74歳までの男性(年齢基準日令和5年4月1日)

会場

市民文化会館大会議室

日時

2月2日(木)、3日(金)

9時30分～15時

料金 400円

地域に貢献！宝くじ助成！

問合せ先 企画課企画調整係 22212

(一財)自治総合センターが行う「コミュニティ助成事業」は地域の健全な発展に役立てることを目的に、宝くじの収益を財源として、自治会の設備や備品の整備に対して助成する事業です。



下大沢区では、一般コミュニティ助成事業を受けて、野外放送設備の整備を行いました。山に囲まれた地区であることから住民間の情報伝達に苦慮していましたが、スムーズな情報伝達が可能になり、地域コミュニティの活性化につながっています。

風邪予防におすすめのレシピ



材料(4人分)
れんこん1節、豚ひき肉200g、長ネギ20cm、しょうが1かけ、酒大さじ1、こしょう少々、塩少々、片栗粉小さじ2

れんこんのはさみ焼き

タレ(しょうゆ大さじ1と1/3、みりん大さじ1と1/3、酒大さじ3、砂糖小さじ2、片栗粉少々、ごま油少々、ごま少々)

～食育ワンポイント訂正～

・「レンコンにはムチンというヌメヌメした成分があります。」と2017年3月号の広報しもだに掲載しましたが、「食物のネバネバ成分はムチンではない。」と北里大学丑田教授の研究発表がありました。記事に誤りがあり、訂正してお詫びいたします。

～作り方～

- ①レンコンは偶数枚にスライスし、酢水につけておく
- ②長ネギとしょうがはみじん切り
- ③ひき肉に塩をいれてねばりがでたら、②と酒、こしょうをいれてこねる
- ④レンコンに片栗粉をまがして③をはさむ(穴からお肉がでるくらい)
- ⑤分量外の油をフライパンにしき、④を並べる
- ⑥ふたをして、最初は強火で焦げ目がついたら中火で火を通す
- ⑦ひっくり返して、お湯を入れて蒸して中まで火が通ったら、タレの材料を混ぜてフライパンに入れる
- ⑧タレがよくからんだらできあがり

給付金情報

電力・ガス・食料品等価格
高騰緊急支援給付金

電力・ガス・食料品等の価格高騰による負担が増す中で、特に家計への影響が大きい低所得世帯に対して給付金を支給します。

対象者

①住民税非課税世帯

令和4年9月30日時点において市内に住民登録がされている方で、世帯全員の令和4年度分の住民税（均等割）が非課税である世帯。

②家計急変世帯

予期せずに令和4年1月から12月までの間に家計が急変し、世帯全員のそれぞれの1年間の収入見込み額が、住民税非課税水準に相当する額以下となる世帯。

※①、②において課税されている方に生活の支援を受けている場合（住民税において、課税者の扶養となつている方）は対象外です。
※令和3年度、令和4年度に実施している非課税世帯向

け臨時特別給付金（1世帯当たり10万円）とは別の給付金となります。10万円を受給された方でも対象者であれば受給することができ

給付額

給付対象世帯1世帯につき5万円

※1世帯1回限り。①住民税非課税世帯と②家計急変世帯を重複して受給することはできません。

手続き

①住民税非課税世帯

対象世帯の世帯主に「確認書」を市から12月上旬に送付していただきます。内容を確認して同封の返信用封筒で返送してください。

②家計急変世帯

給付を受けるには、申請が必要になります。申請書については、ホームページでダウンロードするか電話で取り寄せてください。また、確定申告書、源泉徴収票等の写しなど資料の添付が必要な場合もあります。

申請期間
2月15日（水）まで
問合せ先
専用ダイヤル ☎22251



市ホームページ QR

子育て世帯生活支援特別給付金（ひとり親世帯分及びその他世帯分）
再周知！

新型コロナウイルス感染症による影響が長期化する中で、低所得のひとり親世帯に対し、その実情を踏まえた生活支援を行うため、国から給付金を支給します。

※既に支給済みの方は除く。

給付額

児童1人当たり一律5万円

対象者

ひとり親世帯分

①公的年金等の受給により令和4年4月分の児童扶養手当の支給を受けていない人
※令和2年1月～令和2年12月までの収入額が児童扶養手当の対象水準である方
②新型コロナウイルス感染症の影響を受けて家計が急変し、収入が児童扶養手当の

水準である方
その他世帯分（ひとり親世帯でない方）

※①②の両方に該当する方
①令和4年3月31日時点で18歳未満の児童（障害児の場合20歳未満）を養育する父母等。
②令和4年度住民税（均等割）が非課税の方又は令和4年1月1日以降の収入が急変し、住民税非課税相当の収入となった方。

申請期間
2月28日（火）まで
※審査完了後支給します。

問合せ先

福祉事務所社会福祉係
(窓口⑥) ☎22216



市ホームページ QR

令和4年度

下田市子育て世帯応援給付金

原油価格及び食料費等に係る物価高騰の影響を受ける子育て世帯の経済的負担の軽減を図るため、子育て世帯に対して給付金を支給します。

給付額

児童1人当たり一律3万円
対象者

①令和4年9月分の児童手当の受給者（※支給済み）
②高校生を養育しており、児童手当の受給者に相当する方及びそれに準ずる方
※高校生・平成16年4月2日から平成19年4月1日までの間に生まれ、令和4年8月31日において市の住民基本台帳に記録されている高校生

申請期間
令和4年9月1日から令和5年4月1日までの間に出生した児童

手続き

②③に該当する方は、申請をお願いします。

申請期間

対象②に該当する方
1月10日～3月31日
対象③に該当する方
1月10日～4月28日

問合せ先

福祉事務所社会福祉係
(窓口⑥) ☎22216



市ホームページ QR

地域おこし協力隊が就任しました

志望動機

会社員の頃、旅行先で宿泊したゲストハウスが地元の方と観光客や移住者をつなげるコミュニティスペースになって活気づいているところをみて、いつかは趣味のカレー作りを通じて居場所づくりをしたいという夢をもつようになりました。

移住を検討し始めたころに悩んだことは仕事と移住先です。移住先は海がきれいで山があるところがよかったです。当初は沖縄や九州の離島などを考えて見いていたのですが、距離的な問題や生活しているイメージがわからず決断までには至りませんでした。

仕事に関しては起業するつもりではいたものの移住後すぐよりも、町に馴染み、はじめは小さく、試行錯誤しながら進めた方がよいだろうと思っていたので就職先を探していました。



のぞえ ひろとし
野添 裕紀 さん
移住コーディネーター部門
年齢 37歳 出身 埼玉県

PO法人ふるさと回帰支援センター（移住相談センター）

で相談していたところ地域おこし協力隊という制度があることを知り、下田市が移住コーディネーターで募集していることを見つけました。

コーディネーターのミッション

は移住と定住の促進です。まさに私のやりたかったことに近く、移住を決断するまでの悩みやプロセスが移住希望者の参考になれば、後押しになるのではないかと考えました。下田に訪れた際に出会った地元の方や先輩移住者の方々の温かさを知り、爪木崎の海岸を見てここが良い！と強く思うようになり応募いたしました。

意気込み

下田にきたからこそできる自然の体験などを楽しみながら紹介して伝えていきたいです。移住希望者の方に、下田の生活や魅力を知ってもらうためにSNSを通じて発信をおこなっています。

また移住者の方が地域に溶け込めるように地域の方々と交流できるイベントや取組を企画していきたいと思っています。地方移住に憧れを持っている方も多く、生活して初めてわかることやギャップもあるかと思っています。そういった不安を払拭していけば定住に繋がっていくと思いますので、皆さまと協力して進めていきたいです。様々なことを吸収して活動の場を広げていきたいと思っていますので、これからよろしくお願いたします。

現庁舎耐震補強工事を実施します

問合せ先 財務課行政管理係 ☎23912

現庁舎における安全対策として、新庁舎への移転（令和8年度予定）までの間、継続使用する別館、西館及び本館1階の一部の耐震補強工事を実施します。

実施期間

3月17日（金）まで

工事内容

①別館：1階検診室と旧施設整備室の間に耐震壁を増設

②西館：1階財務課奥と福祉事務所前通路の天井裏小梁を補強
③本館：1階水回りゾーン（湯沸室、印刷室、守衛室等）の柱を補強

規制等

西館及び本館は閉庁日の工事を基本としますが、仮囲い設置により通行制限、施設利用制限が生じます。来庁の皆さまには、ご不便をお掛けしますが、ご理解、ご協力をお願いいたします。

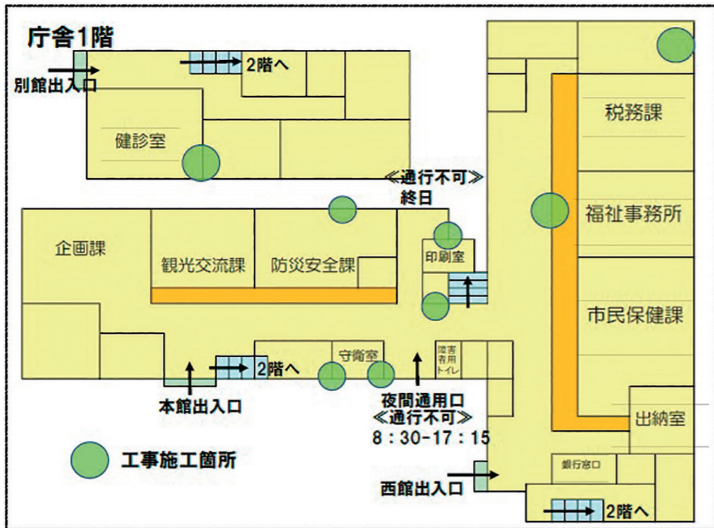

※閉庁時（夜間・休日）の日直等の事務（戸籍届出受付等）につきましては変更ございません。

通行制限
(通行不可)
夜間通用口
8時30分～17時15分

南伊豆地域広域ごみ処理事業について

問合せ先 環境対策課施設整備係 ☎6686

「ごみの減量化・資源化を考えるワークショップ」開催報告

今回のワークショップは、1市3町の住民・事業者・行政が協力し、ごみの減量化や資源化の推進など、ごみ処理の各段階でできることを一緒に考え、地域全体で循環型社会の形成に取り組んでいくことを目的に、分別クイズや生ごみの水切りモニターなどの企画も交え、計3回開催しました。

下田高校の先生、生徒（9名）にも参加していただき、地域の未来を担う世代からの意見も伺いました。

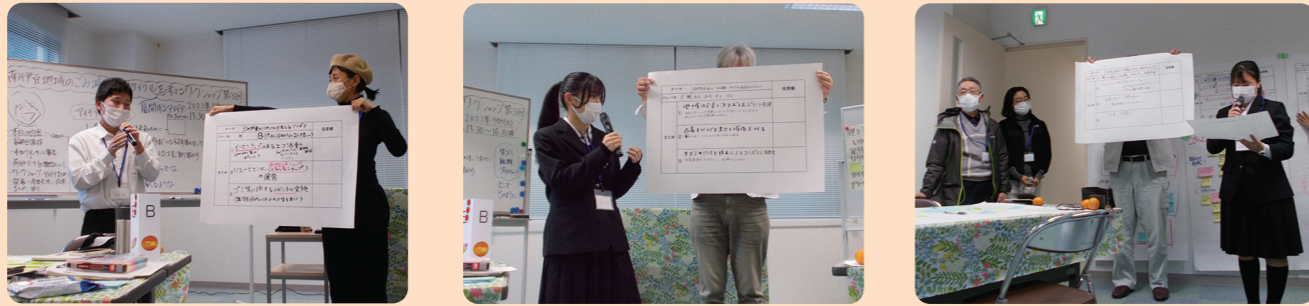

意見交換で生まれたアイデアは、「高校生の理想の未来のために」「みんなで実践したいこと（今すぐ→何年後の未来像）」「広く多くの人に続けてもらえる工夫や取り組み方」の視点で絞り込み、発表していただきました。最後に参加者による投票を行ったところ、次のアイデアが最も票を集めました。

- ・地域の企業とコラボしたポイント制度を導入する
(容器持参によるポイント付与、住民だけでなく企業側にもポイント付与)
- ・1市3町でごみ削減競争を行う(ごみ減戦争)



ホームページ
(広域ごみ処理事業) QR

寄せられた貴重なご意見を施策へ反映できるよう、1市3町で引き続き協議しながら進めていく予定です。参加者の皆さん、ありがとうございました。

白浜海岸でのドローン飛行のおしらせ

問合せ先 ○実証実験の事業に関すること 企画課企画調整係 ☎2212 県地域振興課 ☎054-221-2057
○ドローンの飛行に関すること 株式会社ウインディーネットワーク ☎1511

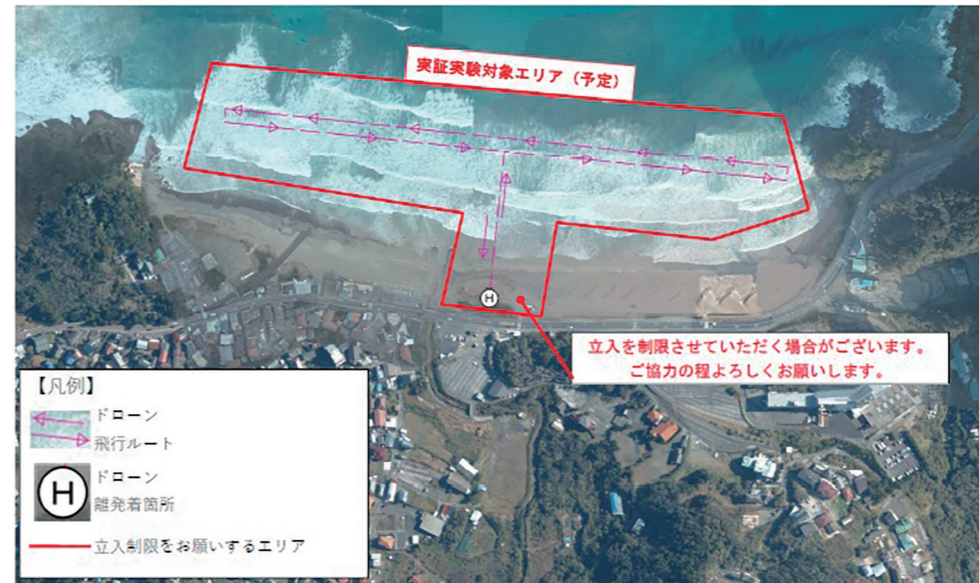

市では、今年度、県の事業を活用し、県と共同で『過疎地域の活性化』を図るため、AIやドローン（無人航空機）などの革新的技術の導入に関する取組を進めています。今回は、ドローンを活用した海水浴場の安全監視の実証実験を実施します。実証実験中、騒音や白浜海岸内への一部立ち入り制限等、ご不便、ご迷惑をおかけしますが、ご理解とご協力をお願いします。

- 日時 1月14日(土) 9時～16時予定
※悪天候の場合は、予備日1月15日(日)又は21日(土)同時刻に延期
- 場所 白浜海岸
- 内容 ・ドローンに搭載したスピーカーで遊泳自粛などを呼びかけ
・ドローンに搭載したカメラで要救助者の確認、救命具の投下等

日露通好条約締結の地「下田」を走ろう 「北方領土の日」記念史跡めぐりマラソン大会

日時 2月7日(火)
10時スタート

コース 長楽寺～玉泉寺(往復)
約5.1km

競技区分 一般の部(高校生以上の男女)
中学生の部(中学生の男女)

参加資格 中学生以上の方

表彰 各部門の入賞者には、賞状などの他、北海道根室産の鮭が送られます。

申込締切 1月31日(火)

申込フォーム



交通規制にご協力を！
10時のスタートから約1時間コース周辺では交通規制が行われます。皆さまのご協力をお願いします。
※柿崎三叉路から玉泉寺入口までの間は、一時通行できません。



※参加費無料。当日申込不可。
参加特典 参加者全員に、鮭がたっぷり入った石狩鍋を用意しています。参加の際には、マイ箸をご持参ください。
問合せ先 「北方領土の日」記念下田の集い実行委員会(企画課内)
☎2212

助けあい、支えあう 「年金」って とっても大事



産前産後の国民年金保険料が免除になります

平成31年4月から産前産後期間の国民年金保険料が免除される制度が始まりました。届出は、出産予定日の6か月前からできますので、お早めの届出をお願いします。

対象となる方 「国民年金第1号被保険者」で出産日が平成31年2月1日以降の方

免除対象期間 出産予定日又は出産日が属する月の前月から4か月間の国民年金保険料が免除されます。産前産後免除期間は、保険料を納付したものとして老齢基礎年金の受給額に反映されます。

なお、多胎妊娠の場合は出

産予定日又は出産日が属する月の3か月前から6か月の国民年金保険料が免除されます。

付加保険料制度について
付加保険料制度は、国民年金の一般保険料に加えて付加保険料(月々400円)を納めることにより、老齢基礎年金に付加年金が上乗せされる制度です。
申込みをした月分から納めることとなります。手続きをご希望の方は市民保健課国保年金係へお申し出ください。
申請・問合せ先 市民保健課国保年金係
(窓口③) ☎23922

申請に必要なもの
・基礎年金番号又はマイナンバーのわかるもの
・母子健康手帳(出産前に申請する場合)
・出生証明書など出産日及び親子関係を明らかにする書類(被保険者と子が別世帯の場合のみ)

※出産とは、妊娠85日(4か月)以上の出産をいいます。(死産、流産、早産された方を含みます。)

産前産後とは、妊娠85日(4か月)以上の出産をいいます。

産前産後とは、妊娠85日(4か月)以上の出産をいいます。

～下田のデキゴト～



11/26 思い出を継承して活用

旧稲梓中学校で使用されていた本棚やガラス戸等が「道の駅・伊豆ゲートウェイ函南」の物産販売所で活用されています。備品の活用だけでなく、思い出の継承にもつながることを期待しています。



12/3 2時間30分19秒のタイムを記録!

静岡県市町対抗駅伝競走大会に下田市選手団が参加し、「己に勝ち、楽しんで走る」ことを目標に、12区間42.195kmをチーム一丸となった走りですすきを繋いでゴールしました。たくさんの応援ありがとうございました。



～12/8 子育て世代テレワーカー育成講座

テレワークについて学ぶ全10回の講座が終了しました。SNS運用、WEBライティングなどを学び、早速始めてみたいという方が多数いました。今後テレワーカーとしてご活躍されることを期待しています。



11/29 表彰おめでとうございます

静岡県統計功労者表彰式が行われ、市からは朝倉心く江さん、小澤博子さんの2名が総務大臣表彰を受賞されました。朝倉さんは令和3年経済センサス活動調査、小澤さんは各種統計調査での功績に対する受賞となります。



12/4 地域防災訓練で自助・共助の確認

自主防災会を中心に、市内各地で防災訓練を実施しました。災害時の負傷者を想定したAEDの操作確認や担架を使った搬送訓練を通じて、自助・共助の重要性を確認しました。



12/20～1/31 水仙の薫りあふれる爪木崎

12月20日に第57回水仙まつりが爪木崎で開催されました。可憐な水仙が少しずつ咲きはじめ、会場は水仙の甘い薫りで包まれています。見頃は1月中旬、皆さまも一足早い春を満喫してはいかがでしょうか。

12月の
できごと

- 4.11日 連続歴史講座「南豆の歴史を後世に」
- 8.9日 下田市青少年補導センター冬季一斉指導
- 21日 寿大学
- 22日 下田幼稚園・認定こども園終業式
- 22日 第1回「しもだ健康川柳」授賞式
- 23日 いきいき健康体操
- 市内小学校・下田中学校終業式
- 飲酒運転根絶キャンペーン

地域子育て支援センター通信

問合せ先 地域子育て支援センター ☎2200



2月の予定

- 1日(水) めだかルーム 9時～11時30分
- 7日(火) おれんじルーム 13時～15時30分
対象：R4年度生まれのお子さん
- 8日(水) あひるルーム 9時～11時30分
- 10日(金) ふれあい遊び ※午後 閉館(清掃・消毒)
- 13日(月) 体育館で遊ぼう 9時30分～11時
場所：市民スポーツセンター(サンワーク)
- 15日(水) うさぎルーム 9時～11時30分
- 17日(金) 誕生会 10時30分～
- 22日(水) おひなさま製作とお話
- 24日(金) おひなさま製作とお話
ふれあい遊び ※午後 閉館(清掃・消毒)
- 27日(月) 発育測定・育児相談 9時～11時
保健師・栄養士来所

※予定は変更になる場合があります。

詳細は子育て支援センターまでお問い合わせください。



赤ちゃんヨガ



クリスマス会

新年あけましておめでとうございます。皆様はどんな年末年始を過ごされたでしょうか？今年もお子様の健やかな成長を保護者の皆様と一緒に温かく見守り支援していきたいと思っております。また、育児相談も随時行っております。利用者のみなさんに安心して来ていただき、楽しい時間を過ごしていただけるよう、スタッフ一同お待ちしております。今年もどうぞよろしくお願いいたします。



遊VIVAさんと遊ぼう



誕生日会

こんにちは、市長です

走れメロス

今年もお正月の箱根駅伝に感動しました。1本のたすきを次の選手につなぎゴールを目指す。つながるかどうかがギリギリの時は、テレビの前の私たちもガンバレットと叫んでしまう。駅伝は優勝争いだけでなく、様々な胸を打つシーンがあり、だからこそ多くのファンがひきつけられるのだと思います。

何のために走るのか。その理由は一人一人違う。太宰治の「走れメロス」は有名な小説ですが、彼が走る理由に私は瞠目させられました。

ストーリーそのものはシンプルで、人を信じない国王が疑心暗鬼に多くの民を殺す。メロスは王を殺そうと城に行くが捕えられる。妹の結婚式に出席するため、処刑の猶予をもらい遠くの村に向かう。友セリヌンティウスを人質に残して。しかし、帰路豪雨で橋が流失。メロスは激流を泳ぎ切り、必死に走り続け、陽が沈む刹那、処刑場に到着する。王は二人の友情と信頼に

心を打たれ、メロスを許すという物語です。

私が強く感動したのは最後の少し前のシーン、メロスがようやく市の近くまで来た時です。セリヌンティウスの弟子がメロスを見つめる。裸で口から血を吐いて走るメロスにもう走るのをやめてくれと言おう。あなたまで死ぬことはない。師は処刑されるが、あなたを信じていた、と。これに対して、メロスは「それだから走るのだ」と言う。間に合う間に合えぬは問題ではない。人の命も問題でない。私にもっと恐ろしく大きなもののために走っているのだ、と。このもっと「大きなもの」とは何でしょう。今、コロナや地球温暖化、少子高齢化等様々な問題課題が横たわっています。しかし、だからこそ目に見えない「大きなもの」を見失ってはいけないと思います。走るメロスが最後に放った言葉は私たちに勇気をくれます。「ついて来い！フィロストラトス」



下田 インフォメーション

マイナンバーカード窓口を
臨時開設します

窓口開設日及び時間
1月6日(金)・13日(金)
20日(金)・27日(金)
17時15分～19時30分
1月14日(土)・28日(土)
9時～12時

★ご注意
延長時間内は、マイナンバーカード交付・申請のみの対応となります。マイナンバーの申請は対応しておりません。※申請や交付の際には、それぞれ必要な書類があります。詳しくは、お問い合わせください。

窓口の場所
市役所西館1階
市民保健課市民係(窓口②)
予約専用ダイヤル
☎21551
問合せ先
市民保健課市民係
(窓口②) ☎22215

1月の納税

納期：1月31日(火)	
市・県民税	4期
国民健康保険税	9期
後期高齢者医療保険料	6期
介護保険料	7期

住宅・土地統計調査の
準備事務について

2月1日を設定期日として、令和5年住宅・土地統計調査単位区設定事務(準備事務)を実施します。

この準備事務では、令和5年に全国で実施される住宅・土地統計調査を円滑に行うため、県知事により任命された指導員が、調査区域における居住世帯の有無等について、対象地域を巡回し、確認調査を行います。目視確認による調査となるため、調査票の記入のお願いなどはありませんが、目視による判断が困難な場合に、指導員が状況の確認にお伺いする場合があります。1月中の実施を予定していますので、ご理解とご協力をお願いします。

問合せ先
総務課情報推進係
☎23921



第57回 水仙まつり

須崎半島の景勝地爪木崎では300万本の純白の水仙が咲き、早春の春を多くの方が楽しんでいます。

この下田が誇る水仙を市民の方にも鑑賞していただくために通常、須崎区駐車場(爪木崎有料駐車場)は通年有料(乗用車500円)となっておりますが、市民の方には、駐車場入り口で運転免許証の提示により300円で駐車場のご利用ができます。

ぜひ、水仙まつりへお越しください。
期間 1月31日(火)まで
問合せ先
下田市観光協会
☎1531



登録調査員の募集について

市では登録調査員として登録し、今後統計調査員として活動いただける方を募集しています。

登録調査員とは？
国勢調査、経済センサス等の統計調査において、調査対象となる世帯や企業を訪問し、調査票の配布や回収・点検などをしていたりの方です。

統計調査員の報酬
調査活動に従事した対価として、報酬が支払われます。報酬額は調査内容や受持ち件数等により算定されます。

登録できる方
・20歳以上の健康な方で、警察、選挙、税務等に直接関係のない方
・暴力団員等で無い方
・責任をもって調査活動にあたることのできる方
登録を希望される方は申込先までご連絡ください。

申込み・問合せ先
総務課情報推進係
☎23921

献血のお知らせ

日時
1月25日(水)
9時30分～11時30分
12時45分～15時30分

会場
市民文化会館
※mRNAワクチン(ファイザー社、モデルナ社)接種後48時間経過で協力可能
※ウイルスベクターワクチン(アストラゼネカ社)接種後6週間経過で協力可能

問合せ先
福祉事務所社会福祉係
(窓口⑥) ☎22216

特殊詐欺に注意

下田署管内で昨年11月末までに特殊詐欺が10件、約2400万円の被害があり、一昨年よりも増加しています。NTT等を騙る料金未納のメールは詐欺

『このままだと裁判になる』『電子マネーで支払って』は詐欺
・身に覚えのない請求は無視
・問い合わせ先に連絡しない!
・息子などを名乗る電話で『すぐにお金を用意して』は詐欺
・現金やキャッシュカードは

浄化槽設置整備事業補助金 制度変更のお知らせ

単独浄化槽を合併処理浄化槽に付け替える際交付される浄化槽設置整備事業費補助金制度を改正し、申請の添付書類に「市税の完納証明書」を加えました。令和5年1月1日以降の申請から必要となりますので、当該補助金の申請の際は、ご留意ください。

問合せ先
環境対策課環境保全係
☎22213

社会保険料控除のお知らせ

確定申告及び住民税申告に必要な「令和4年中納付額のお知らせ」を、1月下旬に発送します。このお知らせには、社会保険料控除に必要な令和4年中の国民健康保険税、介護保険料、後期高齢者医療保険料の納付額が記載されています。

確定申告及び住民税申告をされる方は、このお知らせを申告の資料と一緒に持参ください。
問合せ先
税務課収納係
(窓口⑦) ☎22218

令和5年度 給食用物資納入業者募集

応募資格
○経営規模、衛生状況、信用状況、供給能力などにより学校給食1400食分、保育所・認定こども園給食250食分程度の給食物資を納入できる方
○市内に居住し、市内で3年以上営業している方
○市内の同一業種で組織する業種組合

申込方法
所定の申請用紙(教育委員会配置)に必要事項を記入の上、市税完納証明書、食品衛生監視票(点数票)の写しを添えお申し込みください。
納入物資の品目
肉類、魚類、野菜類、調味料

※現在登録されている方には書類を送付します。
物資納入期間
令和5年4月1日～
令和6年3月31日
受付期間
1月10日(火)～1月20日(金)
申込み・問合せ先
教育委員会学校教育課
☎23929

③柑橘類新品種の試食

(事前予約制 開始時間 10時、10時30分、11時、11時30分、13時、13時30分)
※試食希望者は1月20日(金)までにメールかFA
Xで申込みください。
※農作物の販売は行いません。
※詳しくはホームページをご覧ください。

問合せ先
伊豆農業研究センター
☎0557-9512341
FAX 0557-9510533
agri@pref.shizuoka.lg.jp
HP www.pref.shizuoka.jp/sangyou/sa-840

(広告)

うちの子「結婚」しないのかしら?

独身のお子様の結婚相談承ります

お子様の結婚に関するお悩み、プロの仲人がお答えします。

まずはお気軽に仲人にご相談下さい

☎055-946-6072

結婚相談所 ムスベル

わが家のアイドル



一丁目にお住いの

小川 清教さん・あい子さんの

長男 ^{あき}天騎 くん (7歳)

次男 ^{いつき}唯月 くん (2歳)

喧嘩もするけど、とっても仲良し！！

天国に行ってしまったけど

ことぶきお爺に2人から

「だいすきだよ！ありがとう。」と届きますように。

防災かわら版 ~消防団員を募集しています~

問合せ先 防災安全課消防安全係（窓口⑩） ☎③⑥ 4 | 4 5

消防団員は、普段は自分の仕事をしながら、災害が発生した場合には消火活動等に従事する、非常勤特別職の地方公務員です。

消防団の主な活動としては、火災時の消火活動はもちろんのこと、平常時においても、火災予防運動や幼児への防災ダックを使った啓発活動、出初式、定例会議（1ヶ月に2回）、応急手当普及員の資格取得などを行っています。

「自分たちの街だから自分たちの手で守りたい」

というあなたの**熱意と力を消防団に！！**

※入団後の処遇

- ①規定の金額が年額報酬として支給されます。また、火災出動や訓練への参加に応じた報酬も支給されます。
- ②ふじのくに消防団応援連盟事業がご利用できます。
- ③消防団活動中に負傷した場合は治療の費用などが補償されます。



秋の全国火災予防運動防火パレード



消防団分団別演習

※消防団員になるには

- 市内に居住または勤務している18歳以上の健康な方であれば、どなたでも入団することができます。

公共下水接続助成金拡充へ！！

拡充期限迫る

浄化槽の処理対象人員に応じて 限度額 7万円～50万円の補助
(新築工事に伴うものは除く) ※令和5年3月31日まで

