

はまゆうは、我等の香り、自然を大切に守りましょう

広報しもだ

2024
No. 779

3

射

落合高根白山神社

「鬼射奉納」



新庁舎整備事業

問合せ先 企画課庁舎建設係 ☎22212

4月30日（火）

新庁舎一部開庁

新庁舎のうち旧校舎活用棟は、改修工事が大詰めを迎えており、この3月末に完了する予定です。並行して引越等の準備を進めて、**令和6年4月30日**に開庁する予定です。

今後の流れ

旧校舎活用棟が開庁してから2年間は、東本郷にある現庁舎と河内地区の庁舎と分庁体制になり、部署は下図の配置となります。

なお、同じ旧稲生沢中学校敷地に建設する新築棟の工事については、令和6年夏頃の着工を目指して、入札手続等を進めていきます。

令和6年4月30日～令和8年春までの部署配置



令和6年度 犬の登録と狂犬病予防注射日程表

実施月日	実施場所	実施時間
4月16日 (火)	板戸区集会所	9:30～9:50
	原田区駐車場	10:10～10:40
	外浦区集会所	11:00～11:20
	柿崎公民館	13:00～13:30
4月17日 (水)	須崎漁民会館	13:50～14:20
	蓮台寺公会堂	9:30～10:00
	河内公会堂	10:15～10:45
	稲生沢公民館	11:00～11:30
	小山田公園横駐車場	13:00～13:30
4月18日 (木)	中1区集会所	13:40～14:00
	賀茂保健所	14:15～14:45
	田牛バス停横	9:30～9:50
	朝日公民館	10:10～10:40
4月19日 (金)	大賀茂公会堂	11:00～11:30
	市民文化会館駐車場	13:30～14:30
	落合防災倉庫前	9:30～9:45
	須原区民会館	10:00～10:20
	基幹集落センター	10:35～11:10
	北湯ケ野集会所	11:30～11:50
	横川・千代田屋前	13:40～14:00
	加増野バス停横	14:15～14:30

犬の登録と 狂犬病予防注射を お忘れなく



生後91日以上の犬を飼育している人は、犬の登録（生涯1回）と毎年1回の狂犬病予防注射を受けさせることが義務付けられています。

市では、次の日程で登録と集合注射を行います。

法律で定められている犬の鑑札・狂犬病予防注射済票を着用してご来場ください。

犬の登録が済んでいる場合
予防注射のみ行います。

持ち物
愛犬手帳、案内はがき

集合注射料金 3,500円

犬の登録をしていない場合
会場に登録の手続きをし、予防注射を受けてください。

登録料金 3,000円

集合注射料金 3,500円

集合注射での注意事項

- ・お住まいの地区に関係なく、どの会場でも受けられます。
- ・お釣りのないようにご用意ください。
- ・逃走等を防ぐため、首輪やリードをし、犬を制御できる方が連れてきてください。
- ・犬のフンの後始末をしてください。
- ・領収書が必要な方は、動物病院等で個別予防注射を受けてください。
- ・（集合注射会場では受託者による領収書の発行ができません。）
- ・雨天でも実施しますが、警報発令や災害等により、事前通知することなく中止する場合があります。

動物病院で受ける場合

- ・愛犬手帳、案内はがきを持参の上、予防注射を受けてください。
- ・市内の宮川動物病院と、南伊豆町の南伊豆動物病院では、予防注射を受けた場合「狂犬病予防注射済票」の即時交付を行っています。
- ・注射済票が交付されない管外の病院で接種した場合は、環境対策課（清掃センター内）に注射済票証明書、

犬の飼い主の皆さまへ

注射済票発行手数料（550円）を持参の上、必ず注射済票（骨型のマーク）の交付を受けてください。この交付を受けないと手続完了となりません。

※その他、犬の死亡や登録内容に変更が生じたときにも届出が必要です。

病気等により注射ができない場合は、動物病院が発行した注射猶予証明書を環境対策課（清掃センター内）へ提出してください。提出していただけの場合、未接種の扱いとなってしまいます。

犬を放し飼いは いけません！

家では外へ逃げ出さないように飼ひ、散歩中は必ずリード等を付け、放さないようにしましょう。小型犬であっても、犬が苦手な人にとって、放し飼ひの犬は恐怖の対

必ず鑑札・注射済票をつけましょう。

首輪等に鑑札、注射済票を付けてください。万一、迷子になった場合や災害時に迷子札の役割も果たします。

犬の未登録や予防注射の実施、鑑札、注射済票の未装着は狂犬病予防法違反です。該当する場合は、20万円以下の罰金が規定されています。

問合せ先
環境対策課環境保全係
☎22213

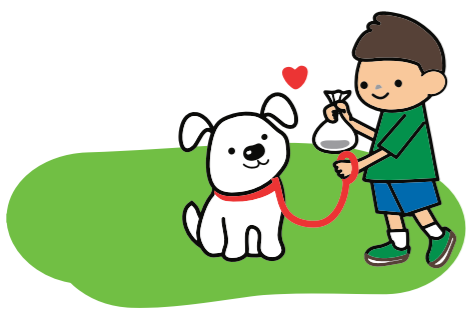

住宅用火災警報器を設置しよう！点検しよう！

問合せ先 下田消防本部予防課 ☎221849

消防法改正により、すべての一般住宅に設置することが義務づけられてから10年以上が経過しました。下田消防本部としましては、住宅用火災警報器の作動確認の実施など適切な維持管理をお願いしているところです。また、住宅用火災警報器が未設置のご家庭は、大切な家族やご自身の生命と財産を守るためにも早期に設置しましょう。

(全国平均 84.3% 静岡県平均 85% 下田消防管内 75%：令和5年6月時点)

住宅用火災警報器の設置場所・取付位置・警報器の種類

- ・寝室として使用する部屋
- ・寝室が2階以上にある場合は、その階の階段上部

※寝室及び階段には煙を感知するタイプの警報器の設置が必要です。

市販されている感知器はほとんどのものが電池式のタイプで簡単に設置することができます。

- ・住宅用火災警報器は、電気店、ホームセンターなどで販売しています。

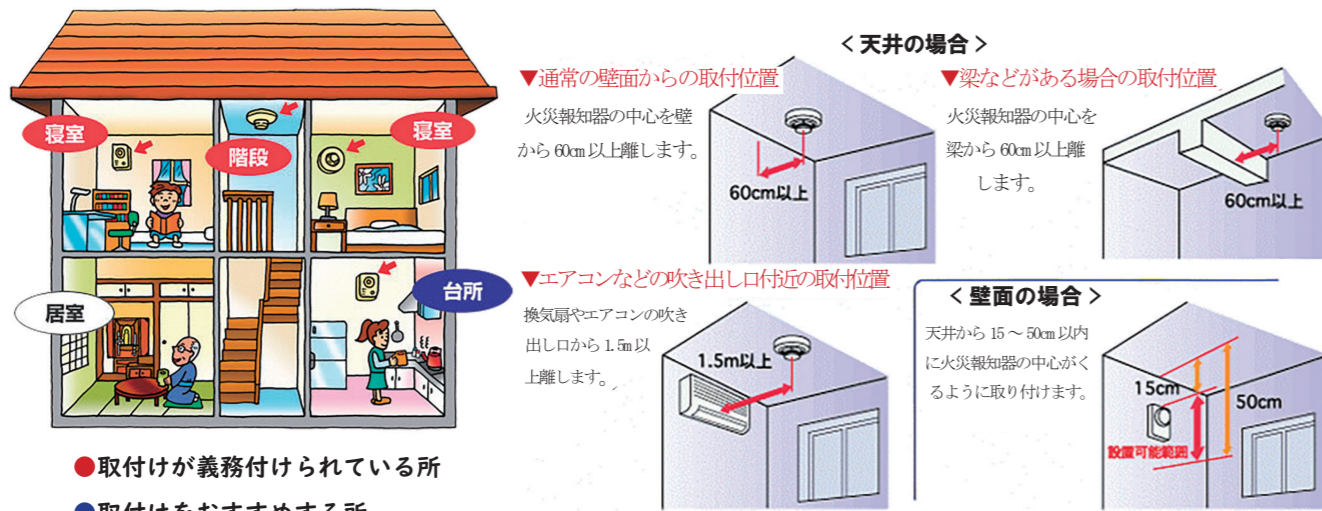
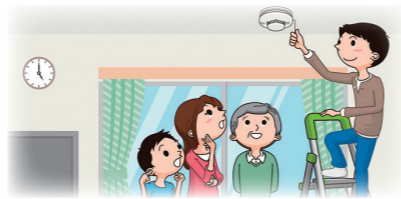

住宅用火災警報器のアンケート調査にご協力ください

各市町の住宅用火災警報器アンケート調査を実施いたします。

下記のQRコード又はURLで簡単に回答できますのでみなさまのご協力をお願いします。

こちらのQRコード又はURLから回答をお願いします



<https://logofom.jp/form/NKUD/213210>

URL

QRコード

(調査期間：3月31日まで)

防災かわら版～わたしの避難計画を作成してみよう～

問合せ先 防災安全課防災係 (窓口⑩) ☎364145

わたしの避難計画とは？

身の回りの災害リスクに備えて「どのタイミング」で「どこに」避難するか、あらかじめ整理するためのものです。

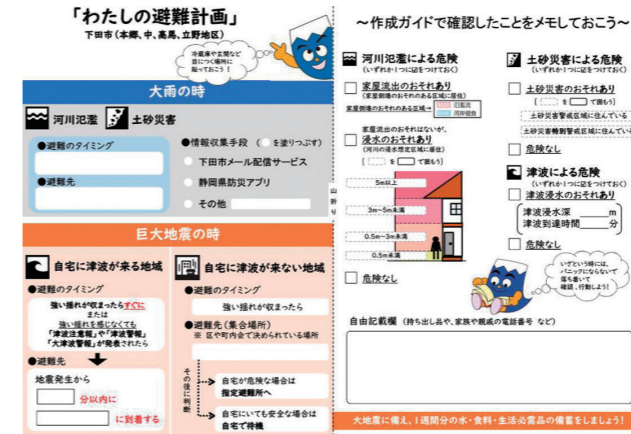

【作成手順について】

手順1：家族状況の確認

家族の中で避難に時間がかかる人がいるか確認します。避難に時間がかかる場合、早めの避難を心がけ、支援が必要な場合には支援してもらう方を決めておいておきましょう。

手順2：風水害時のリスク確認

2ページの土砂災害・洪水ハザードマップから自宅を探し、災害のリスクを確認しましょう。

手順3：風水害時の避難について確認

手順2の情報をもとに、3ページのフローチャート(流れ図)で避難先、避難のタイミング、情報収集手段について確認しましょう。確認できたら、本体の「大雨のとき」の欄に記入しましょう。

手順4：津波災害時のリスク確認

4ページの津波ハザードマップから自宅を探し、津波浸水想定区域と津波到達時間について確認しましょう。自宅が見つげにくい場合は、本体裏面の拡大図をご利用ください。

手順5：津波からの避難について確認

津波が到達する地域にお住いの場合には、何分以内に最寄りの避難先に到着するかを本体の「巨大地震のとき」に記入します。自宅に津波の到達が想定されない場合は、区や町内会で決められている避難先を記入します。

【配布について】

「わたしの避難計画」は各地区のものを作成しています(津波浸水想定区域外の地区については風水害の避難について作成できるようになっています)。防災安全課窓口(窓口⑩)で配布していますので、必要な方はご相談ください。

作成ガイド (本郷、中、高馬、立野地区版)

大雨の時 (河川氾濫・土砂災害) 2ページ

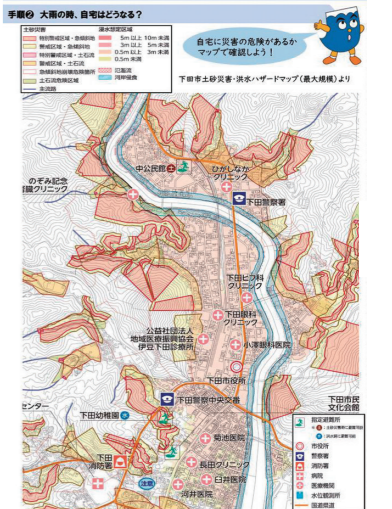

3ページ

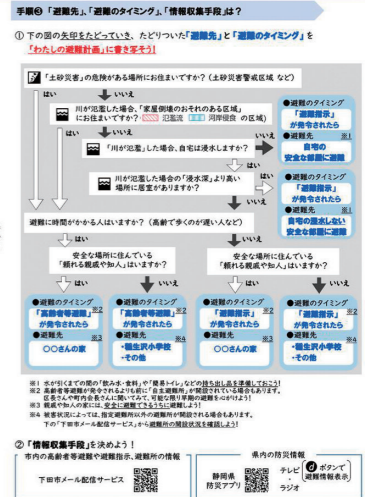

巨大地震・津波が発生したら... 4ページ



助け合い、支えあう「年金」ってとっても大事 国民年金の免除制度

問合せ先 市民保健課国保年金係 (窓口③) ☎223922

20歳になると、学生であっても日本国内に住む方は公的年金に加入して国民年金保険料を納める義務があります。ただし、経済的に保険料納付が難しい場合、免除・猶予される制度があります。

(令和6年度の国民年金保険料月額16,980円です。)
※免除・猶予をご希望の方は毎年申請が必要になります。
※学生納付特例制度は、4月が申請開始月になりますのでご注意ください。

◆学生納付特例制度

4月から翌年3月を1年度とし、学生本人の前年所得に基づき、承認されると保険料納付が猶予されます。
特例を受けられる所得の目安
所得が128万円+（扶養親族等の数×38万円）
+ 社会保険料控除額等
手続に必要なもの
・基礎年金番号又はマイナンバーのわかるもの

・在学期間がわかる在学証明書、又は学生証（裏面に有効期限、学年、入学年月日の記載がある場合は裏面も含む）の写し

◆保険料免除・納付猶予制度

本人、世帯主、配偶者の前年所得が一定額以下の場合や、失業した場合など、保険料納付が経済的に困難な場合は、承認されると保険料納付が免除になります。
※免除の割合に応じて需給額が減額されます。

免除となる所得の目安

- (1) 全額免除
(扶養親族等の数+1) × 35万円 + 32万円
- (2) 4分の3免除
88万円 + 扶養親族等控除額 + 社会保険料控除額等
- (3) 半額免除
128万円 + 扶養親族等控除額 + 社会保険料控除額等

- (4) 4分の1免除
168万円 + 扶養親族等控除額 + 社会保険料控除額等
- (5) 納付猶予制度
所得が（扶養親族等の数+1）× 35万円 + 32万円
20歳から50歳未満の方で、本人・配偶者の前年所得が一定額以下の場合、承認されると保険料納付が猶予されます。

手続に必要なもの

・基礎年金番号又はマイナンバーのわかるもの
・本人・配偶者・世帯主が離職した場合、雇用保険受給資格者証等の写し又は雇用保険被保険者離職票の写し

◆未納のままにしておく

障害や死亡等の不慮の事態が発生したとき、障害年金・遺族年金が受けられない場合や老齢年金を将来的に受けられない場合があります。
国民年金保険料は納付書で納めることができますが、まとめて納付するとお得になる前納制度や、納め忘れが少なく、便利な口座払いもありますので、ぜひご利用ください。

問合せ先 三島年金事務所
☎0551-9731166



日米和親条約で 下田は歴史の表舞台に

今からちょうど170年前、1854年3月に日米和親条約が神奈川で締結されました。前年に米国大統領からの開国を促す親書を届けていたペリーは、半年で再び日本を訪れ、開国という目的の第一段階を達成したこととなります。「鎖国」体制にあった日本において、この条約では下田と箱館の2か所を開港地として定め、公式に米国との国交が開かれることとなりました。

また、この条約の第11条には、米国官吏を日本に置くことについて定めた条文があり、2年後の1856年に日本総領事としてハリスが着任するための布石が既に打たれていたのです。

いづれにせよ、この条約により、下田は激動の幕末史の表舞台に立つこととなります。

「海の関所」から 日本の開港地へ

「船舶の数が限られていれば、下田に勝る港はありえない。」これは『ペリー提督遠征記』の文中において、下田港を評した一節です。

開港に先立ち、ペリーは急ぎ艦隊から2隻を下田へ派遣し、湾内の測量などの調査を行いました。案外この港に満足したようでした。

幕府の思惑としては、江戸湾の深奥部に近づけまいとして伊豆半島の南端が選ばれたという側面もありましたが、一方で港としての下田の役割はとて大きいものでした。

古くから海上交通の要衝であった下田には、江戸時代の初め、「船改番所」が置かれ、上下の廻船を検問する「海の関所」として機能しました。風待ちをするために入港した船が、所狭しと並んでおり、

「出船入船三千艘」と言われるほどの盛況ぶりだったと伝えられています。

およそ100年程度で、この番所の機能は神奈川の浦賀へと移転しますが、番所の置かれた大浦湾の磯には、「もやい石」と呼ばれる、船を係留するための穴が現在も多く残っており、往時の隆盛を偲ぶことができます。

幕末に開港地として下田の名が挙がったのは、こうした歴史を持つ港として、面目躍如とも言える出来事だったのではないのでしょうか。



問合せ先
企画課政策推進係

☎22212

国民健康保険の 手続は ご自身で!



問合せ先
市民保健課国保年金係 (窓口③)
☎223922

3月から4月にかけては、就職や退職、住所変更などにより、健康保険が変更になることが多い時期です。

社会保険等の加入、脱退の手続は職場が行いますが、国民健康保険はご自身で手続をしていただく必要がありますので、切替忘れのないようご注意ください。

※マイナ保険証を利用する場合でも引き続き加入・脱退の手続きは必要です。

◎届出が遅れると

加入の手続が遅れると、医療機関での支払いが10割負担となる場合があります。また、国民健康保険税を数か月分まとめて納めなければならぬ可能性が出てきます。

なお、脱退の手続が遅れると、国民健康保険税と社会保険料を二重に支払ってしまうこともあ

～国民健康保険の手続チェックリスト～

<input type="checkbox"/> 他市の町村から転入した → 加入手続 (必要なもの: 身分証明書)	<input type="checkbox"/> 他市の町村に転出する → 脱退手続 (必要な物: 身分証明書、国保の保険証)
<input type="checkbox"/> 職場の保険をやめた (扶養含) → 加入手続 (必要な物: 身分証明書、職場の保険をやめた証明書)	<input type="checkbox"/> 職場の保険に加入した → 脱退手続 (必要な物: 身分証明書、国保と職場の保険証又は職場の保険に入った証明書)
<input type="checkbox"/> 大学等へ進学のために転出する → 切替手続 (必要な物: 身分証明書、国保の保険証、学生証か在学証明書)	<input type="checkbox"/> 保険証をなくした → 再発行手続 (必要なもの: 身分証明書)

※身分証明書は、顔写真付きなら1点 (免許証、マイナンバーカード等)、顔写真がないものは2点 (保険証、年金手帳等) 必要となります。

りますので、ご注意ください。
◎ 学生用の保険証 (毎年4月に更新手続が必要)
市外に住所を変更する学生のために、学生用の保険証を交付しています。該当する方は申請してください。
既に学生用の保険証を持っている方については、3月中旬に更新手続のお知らせを送付しますので、速やかに届出をお願いします。

しもだ健康川柳 作品紹介

三步でも散歩の気分有難し (後藤 瑞義)

整形より整体がいいわ前期高齢者 (オバ子)

汗かいて期待しながら体重計 (働き蟻)

日記帳空欄多しの退職後 (ねこのしっぽ)

バスの旅夢は遠くへ近場から (増田 豊)



日本の春は浜名湖から！

2004年に開催された「浜名湖花博」の20周年を記念して、今年の春に浜名湖ガーデンパークとはままつフラワーパークの2つの会場で、「浜名湖花博2024」を開催します。

チューリップやネモフィラ、バラ、マーガレットなど多種多様な満開の花々が会場を彩り、プロのガーデンデザイナーが監修した庭園に加え、先端技術を駆使したデジタルアトラクション、静岡県食材のグルメなど特別な魅力が満載です。

いつもと違う感動がいっぱいの浜名湖花博2024に、是非お越しください。



浜名湖ガーデンパーク会場 浜松市中央区村櫛町 5475-1
 はままつフラワーパーク会場 浜松市中央区館山寺町 195

問合せ先 浜名湖花博20周年記念事業実行委員会
 ☎053-482-7350



一緒に黒船祭開国市を盛り上げてくれる人を募集します！

日時 5月17日(金) 18日(土) 19日(日) 10時～19時 ※時間帯の調整可

対象 中学生以上

内容 ステージ運営サポート、清掃サポート、鉄砲隊出演、ブース販売サポート等

特典 開国市スタッフTシャツ、お弁当、学生には公式ボランティア証明書

募集数 20名程度

申込期限 3月6日(水) (一次締め切り)



会場の様子 ステージ

問合せ先 商店街開国市事務局(下田商工会議所内)
 ☎01181(平日10時～17時)



「障害者差別解消法」により定められている「合理的配慮の提供」について、これまで公的機関は「義務」、会社やお店等の事業者は「努力義務」とされてきましたが、4月1日から、事業者による提供も「義務化」されます。

「合理的配慮の提供」についてご理解いただき、障害の有無にかかわらず、だれもが暮らしやすいまちづくりにご協力をお願いします。

障害者差別解消法
 「障害による差別を解消し、誰もが分け隔てなく共生する社会を実現すること」を目的として施行された法律

合理的配慮の提供
 障害のある人から「社会の中にあるバリアについて何らかの対応を必要とする」と意思を伝えられた時に、出来る範囲で対応(ルールや設備などの変更や調整)すること

問合せ先 福祉事務所障害福祉係(窓口⑥) ☎02216



下田おもてなしプログラム参加者募集

この研修は、市内観光施設を実際に見学してもらい知っているようで知らなかった下田の魅力を再認識し、下田市に訪れた方へ紹介できるような研修となっています。今回は主に下田の歴史について学ぶことができる内容となっています。

日時 3月22日(金) 8時30分集合 (17時15分終了予定)

集合場所 道の駅開国下田みなと 4階会議室2

研修内容 講話及び市内観光施設等を見学します。

参加費 無料(昼食は各自負担)

募集人数 15人※事前予約制

申込期限 3月20日(水)

備考 どなたでも参加可能。定員に達した時点で受付終了。

申込・問合せ先 観光交流課(窓口⑪) ☎03913



水道当番工事店の夜間対応業務について
 問合せ先 上下水道課工務係 ☎01200

今まで夜間の急な水道設備の修繕対応に、事業者にご協力をしていただいていたのですが、夜間(17時～翌日8時30分)の修繕に対応できる業者が減ったため、令和6年4月1日から水道当番工事店の夜間対応業務がなくなります。

◎休日等の修繕対応時間は、8時30分～17時までとなります。

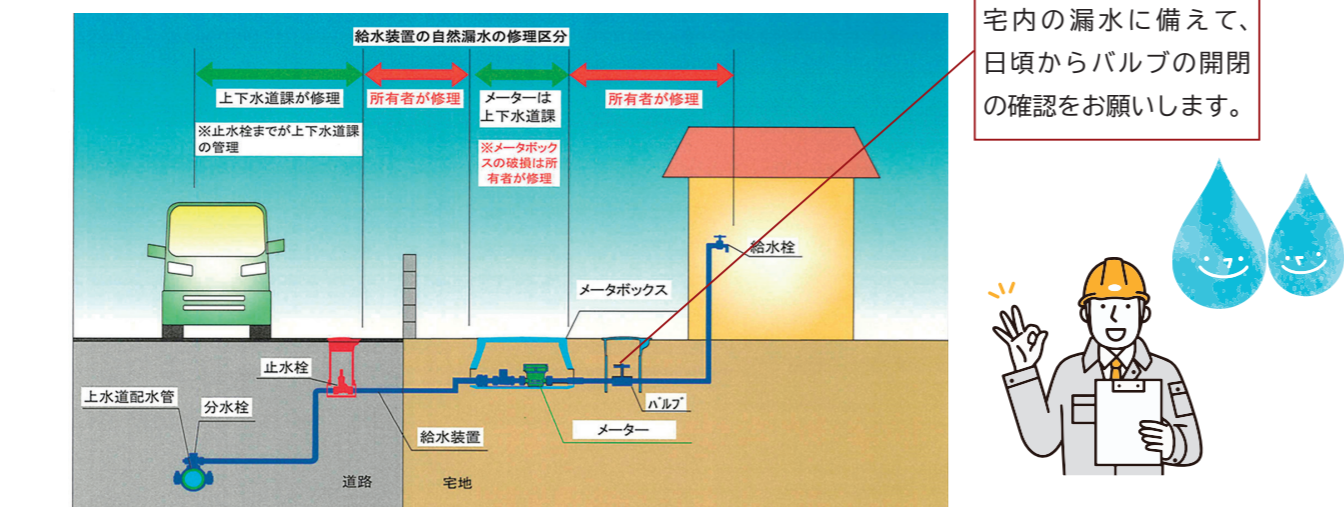

フラワー都市交流市民団募集!
 問合せ先 観光交流課(窓口⑪) ☎03913

日程 4月24日(水)～26日(金) 2泊3日

内容 市が加盟しているフラワー都市交流連絡協議会の総会が令和6年度は富山県砺波市で開催されます。市内見学や、加盟9都市の市民交流団が集うフラワーパーティーに参加していただきます。

参加料金 92,000円前後(参加人数により金額が変わります)

募集人員 18名程度 ※定員に達した時点で受付終了

申込期限 3月29日(金)

その他 20歳以上対象

申込先 東海バストラベル下田旅行センター ☎02511



前回の様子(福岡県久留米市)



富山県砺波市のチューリップ

～下田のデキゴト～



2/2 ペるりんと一緒に募金活動

能登半島地震の被災地支援として、下田中学校と市内小学校で募金活動が行われました。ペるりも登場し、多くの募金が集まりました。集まった募金は商工会議所を通じて被災地へ届けられます。



2/7 北方領土の日

「北方領土」の日記念史跡めぐりウォーキングを実施しました。市内の小学生72名が参加し、「日露和親条約締結の地」である下田の歴史と北方領土について学びました。



2/16 ほんとに知ってる？血圧のこと

下田総合庁舎にて高血圧セミナーが開催されました。25名が参加し、前半は血圧の仕組みや普段の生活で意識することを勉強し、後半は実際に体を動かして、ストレッチや姿勢の良くなる運動を体験しました。



2/ 初旬 鬼は外、福は内！

市内各地で節分行事が行われました。写真は下田達磨大師節分祭の様子で、ゲストの方は来ませんでしたが、多くの人たちが壇上から撒かれるお菓子や福豆に手を伸ばしていました。



2/15 楽天トラベル地域創生賞2023

市はふるさと納税の返礼品「楽天トラベルクーポン」において顕著な実績を上げたことから「地域創生賞2023 ブロンズアワード」を受賞し、楽天グループ株式会社から記念盾が贈呈されました。



2/17 日本写真師の祖・下岡蓮杖

道の駅開国下田みなとにて下岡蓮杖生誕200周年記念事業が行われました。サプライズゲストとして女優の五大路子さんも参加してくださいました。さらに、特別展示室では蓮杖の作品も多数展示されました。

2月の
できごと

- 3日 下田をきれいにする日
- 7日 「北方領土の日」記念史跡めぐりウォーキング
- 16日 ほんとに知ってる？血圧のこと

- 20～22日 下田中学校修学旅行
- 21日 寿大学
- 28日 令和5年度骨粗しょう症検診

地域子育て支援センター通信

問合せ先 地域子育て支援センター ☎02200



4月の予定

- 1日(月) 閉館(新年度準備)
- 2日(火) 開放開始
- 6日(土) 開館日
- 12日(金) わくわくタイム *午後閉館(清掃・消毒)
- 15日(月) 体育館で遊ぼう 9時30分～11時
場所：市民スポーツセンター(サンワーク)
- 17日(水) 敷根公園で遊ぼう 9時30分～11時
- 20日(土) 開館日
- 22日(月) 発育測定・育児相談 9時～11時
保健師、栄養士来所
- 24日(水) 誕生会 10時30分～
- 25日(木) こいのぼり製作
- 26日(金) こいのぼり製作 午後閉館

※予定は変更になる場合があります。
詳細は地域子育て支援センターにお問い合わせください。



こま作り



誕生会

木々の芽も膨らみ春の訪れを感じられるようになりました。この1年、子育て支援センターでは沢山の出会いがありました。お座りやハイハイが上手になったり、ヨチヨチ歩きを始めたお友達、一緒に遊ぶお友達もできました。そして、すくすく大きくなっているお子さんの成長を改めて感じさせてくれる季節でもあります。今月は、「おおきくなったねの会」で一年間を振り返り、みんなで成長を喜びあいましょう。



交通安全教室



鬼のお面製作

こんにちは、市長です
「花見酒」～春らしい落語のお話～

花見の名所にお酒を持って行ってひと儲けしようと、兄貴と弟分の2人が酒屋で3升の酒を仕入れて一杯5錢で売ろうと企む。10錢玉の客の釣りにと5錢玉も借り、酒樽を棒で担いで歩き出す。
途中、弟分が腹が減ってフラフラになり休ませてくれと言おう。「一杯飲んでえなあ」とつぶやいて、ふと、気づく。あ、5錢持っていったんだと。で、兄貴にこれで一杯飲んでいいか訊くと、錢を払えおめえも客だと兄貴。旨い旨いと飲んだ弟分は、あー生き返ったと言い、2人はまた歩き出す。と、今度は兄貴分がちよっとくたびれたと言って止まる。おめえは酒飲んで元気がなくなったが、おれは飲んでないと。すると、「兄貴、5錢あるじゃねえか」と弟分。あつそうか、おれも錢を払えばいいよなと飲む。本当にうめえやとか言ってお元気になる、また担いで歩き出す。しばらくすると鰻屋があり、蒲焼きのいい匂いが漂って来る。で、また弟分が飲む。こうして替わる替わる飲んでいくうち花見場に到着し、すっかり酔った2人がよろしこれから稼ぐぞおと酒樽を見ると中は空っぽ。どうしたとかと顔を見合す2人。下げ(オチ)は、良かった良かった美味しい酒が5錢で飲めた、でおしまい。
この落語は、経済学の教材にもなっているとか。
下田市は人口2万人弱で、高齢者が多い。都市規模に照らすと、飲食店等個人商店の数がかなり多いというのが我がまちの特徴ですが、それは観光やビジネス等の来訪者が相当数いるからこそ成り立つるものです。
本市の産業構造の中心は観光業。コロナ「5類」のこれからは、まちの魅力づくりさらに力を入れ、もっともっとお客様に来てもらい、経済がしっかり回るようにしていきたいと思えます。兄貴と弟分で飲み干してしまわないように。



**窓口受付時間の延長と
休日受付について**

3月下旬から4月初旬は、転勤や進学などにより窓口が大変混み合います。混雑の緩和のため、市民保健課市民係（2番窓口）の受付時間延長・休日受付を行います。

窓口開設日及び時間

3月27日（水）～4月2日（火）
平日17時15分～19時30分
土日 9時～17時

受付内容

転入・転出・転居、戸籍届出書受理、住民票、戸籍謄抄本、印鑑登録証明書、マイナンバーカードの交付・申請・更新、旅券交付
※旅券（パスポート）申請など受付できない手続きもあります。

問合せ先
市民保健課市民係
（窓口②） ☎22215

3月の納税
納期：4月1日（月）
後期高齢者医療保険料 8期
※納期内に納めましょう
※納税は便利な口座振替で

**市税等の納め忘れは
ありませんか？**

市県民税、固定資産税・都市計画税、軽自動車税（種別割）、国民健康保険税の納め忘れはありませんか？
そのままにしておくと延滞金の加算や、滞納処分を受けることとなります。

特別な事情で納付が困難な方はご相談ください。
問合せ先
税務課収納係
（窓口⑦） ☎22218

**地域に貢献！
宝くじ助成！**



宝くじをふるまう。宝くじをふるまう。宝くじをふるまう。

（一財）自治総合センターが行う「コミュニティ助成事業」は地域の健全な発展に役立つことを目的に、宝くじの収益を財源として、自治会の設備や備品の整備に対して

**ひとりでご下校するときが
危ない**

昨年警察に通報のあった「子どもに対する声かけ事案」などの不審者情報は県内で1196件あり、そのうち下田警察署管内では9件の通報がありました。

子どもが不審者に声をかけられる時の多くは、一人で下校している時です。
お子様のいるご家庭は、ランドセルに防犯ブザーを付け、しつかり音が鳴るか確認しましょう。

春休み中はネックストラップを使って防犯ブザーを身につけたり、バッグなどの鳴らしやすい場所に取り付けるようにしましょう。

防犯標語「イカのおすし」
・知らない人については「いかない」
・知らない人の車にのらない
・「助けて！」とおおきい声を出す
・怖かったら大人のいる方へすぐ逃げる
・どんな人が何をしたか家の人にしらせる

問合せ先
下田警察署管内防犯協会
☎2766

**シルバー人材センター
センター会員募集**

あなたもいっしょにシルバー人材センターで働いてみませんか。

ただいま令和6年度の会員を募集しています。就職は望まなくても経験、技術、技能を生かして働きたい。何らかの収入を得たい。地域社会に役立てたいという健康で、意欲のある方は入会してみませんか。

主な仕事の種類
草刈、草取、植木せん定、伐採、大工、塗装、掃除、通行人案内、その他作業など。

入会手続と条件
①市内に在住している方
②年齢が、おおむね60歳以上の健康で働く意欲のある方
③年会費1000円
※申込用紙は、シルバー人材センター事務所にあります。
下田市六丁目1番4号

問合せ先
シルバー人材センター事務局
☎4222
その他
シルバー人材センターでは、いろいろな仕事の注文を承っております。
お気軽にご相談ください。

助成する事業です。大賀茂区では、一般コミュニティ助成事業を受けて、祭典用備品の整備を行いました。歴史ある地域の伝統行事を引継いでいくための体制が整い、地域コミュニティの活性化につながっております。



問合せ先
企画課企画調整係
☎22212

**下田市物価高騰対応
重点支援給付金について**

物価高による影響に最も切実に苦しんでいる低所得世帯（住民税非課税世帯等）に対し、1世帯当たり7万円を支給する給付事業を実施しています。
対象者
住民税非課税世帯
令和5年12月1日現在において市に住民登録がされている方で、世帯全員の令和5年度分の住民税（均等割）が非課税である世帯。

※住民税（均等割）が課税されている方の扶養親族のみで構成されている世帯は対象外となります。

**医学の発展のため
献体にご協力ください**



献体とは、死後に自身のご遺体を医学生の実習のために、大学に無償で提供いただくことです。

解剖学実習は「科学的探究心と専門知識に基づく問題解決能力を持つ医師」を育てるための大切な学問です。実習には多くの献体が必要としております。皆さまのご理解とご協力をお願いします。詳細につきましては、左記お問合せ先までご連絡ください。

条件
①静岡県在住であること
②55歳以上であること
③本人の意思であること
④親族の同意があることなど。

問合せ先
浜松医科大学白菊会事務局（浜松医科大学 総務課 総務係内）
☎053-43512120



※住民税（均等割）が課税されている方の扶養親族のみで構成されている世帯は対象外となります。

給付額
対象世帯1世帯につき7万円
※1世帯1回限り。他市町で受給した場合は対象外。

手続方法
対象世帯には、通知文を市から2月中旬以降に送付しております。原則、今年度に電力・ガス・食料品等価格高騰重点支援給付金（1世帯あたり3万円）を受給した方は、同じ口座に振込みますので受給申請の手続は不要です。

※前回の受給後に課税状況や世帯構成が変わった場合は、手続や給付の可否等の要件が変わる場合があります。

※それ以外の方（今年度に3万円を受給していない方）については、確認書又は申請書を送付していただく内容を確認していただき同封の返信用封筒で返送してください。

**住民向け講座の開催について
いざという時に役立つ
救急時の対応と救急搬送
の依頼について学ぼう**



家族が急に状態が悪くなった時、街で倒れた方が心肺停止状態だった時、あなたならどうしますか？
高齢化が進み在宅で療養介護される方が増える一方、いつ起こるか分からない災害など、日常生活に突然襲い掛かる災難に対して、どのような行動をとり、どのような対応が出来るのか。知識を身に付け訓練（体験）することは、自分や他人の助けになります。

「いざ」という時の為に、皆で救急時の対応について学びませんか。

日時
3月16日（土）13時30分～15時
場所
南伊豆町役場 湯けむりホール
対象
下田市・南伊豆町在住の方

象なりません。
本給付金は、法令により非課税及び差押禁止等の取扱いになります。

受付・問合せ先
市役所別館給付金受付窓口
☎22571
受付時間
平日9時～17時

上下水道課にて販売しております汚泥肥料の価格を改定する事になりました。
価格改定に伴い、注文が殺到する可能性がありますので、ご購入の際は事前にお問い合わせください。

価格改定日
令和6年4月1日
対象製品
下田市汚泥再生肥料（かんとりースーパー静岡2号（20kg））
変更価格
1袋 400円→450円（消費税込）

問合せ先
上下水道課下水道係
☎21200

内容
家族の急変時や災害時ににおける救急時の対応と、救急搬送する場合の知識を学び、併せてAED（自動体外式除細動器）の使い方を身に付ける。

入場 無料
定員 60名
講師
下田消防本部 救急救命士
申込・問合せ先
地域包括支援センター
☎4146

下田メディカルセンター
賀茂地区在宅医療介護連携推進支援センター
☎3535

うちの子「結婚」しないのかしら？
独身のお子様の結婚相談承ります



お子様の結婚に関するお悩み、プロの仲人がお答えします。
まずはお気軽に仲人にご相談下さい
☎055-946-6072
結婚相談所 ムスベル

（広告）

4月の市民相談				
相談日	内容	対象	時間	場所
4月4日(木)	年金相談	どなたでも(要予約)	11:00~16:00	市民文化会館 大会議室
4月9日(火)	2歳児健康相談	R4年3月生	8:50~9:50	中央公民館
	2歳6か月児健康相談	R3年9月生		
4月10日(水)	法律相談	どなたでも(要予約)	9:30~12:00	市役所 第2委員会室
	市民相談		10:00~15:00	市役所 第3委員会室
4月24日(水)				10:00~15:00
4月26日(金)	事故相談			13:00~15:30

問合せ先一覧

市民相談：市民保健課市民係(窓口②) ☎22215
 法律相談：市民保健課国保年金係(窓口③) ☎3922
 年金相談：市民保健課健康づくり係(窓口⑤) ☎2217
 健康相談：福祉事務所社会福祉係(窓口⑥) ☎2216
 人権相談：防災安全課消防安全係(窓口⑩) ☎4145
 事故相談：防災安全課消防安全係(窓口⑩) ☎4145

乳幼児健診				
相談日	内容	対象	時間	場所
3月28日(木)	3歳児健診	R3年1月1日~ R3年2月28日生	12:50~14:00	中央公民館
4月19日(金)	1歳6か月児健診	R4年8月1日~ R4年10月15日生	12:50~14:00	市民文化会館 大会議室

地区	氏名	死亡日	年齢
1月届	柿崎 大賀茂	85	95
2月届	吉佐美 大賀茂	85	90
3月届	大沢 吉佐美	108	84
4月届	西本郷 大沢	94	94
5月届	二丁目 西本郷	26	26
6月届	大村 二丁目	26	24
7月届	大村 大村	26	24
8月届	大村 大村	26	24
9月届	大村 大村	26	24
10月届	大村 大村	26	24
11月届	大村 大村	26	24
12月届	大村 大村	26	24

人のうごき		
住民登録人口	2月1日	増減
男	9,536	-14
女	10,134	-26
計	19,670	-40
世帯数	10,436	
出生	5	転入 43
死亡	45	転出 43

子育てネットワーク通信	
問合せ先	子育てネットワーク事務局 ☎22216
●ひよこサロン(参加費無料) ☎3294(社会福祉協議会)	子育て中の保護者、子ども同士の交流の場
日時	3月21日(木) 10:00~12:00 4月18日(木) 10:00~12:00
場所	道の駅「開国下田みなと」4階会議室3

水道当番工事店 ※修繕費は有料です。		
分担期間	工事店	電話番号
3月1日~3月3日	土屋設備	22-6506
3月4日~3月10日	榑外岡組	22-1769 22-1250
3月11日~3月17日	斉藤住設	22-7245
3月18日~3月24日	南渡辺住宅設備	27-1300
3月25日~3月31日	ヤマト設備工業(株)	23-3570

※4月以降の当番工事店につきましては決定次第市ホームページ等で公開します。ご迷惑をお掛けしますが、ご理解のほどよろしくお願いいたします。

(Instagram)

市公式 Instagram

市の魅力的な風景や住んでいるからこそわかるスポットの画像を発信していきます。



下田市 ロケーションサービス

戸籍のまど

1月16日から2月15日届け分 (敬称略)

1月届

お誕生おめでとう
あかるくすこやかに

地区	氏名	年齢
1月届	大谷すみ代	26
2月届	須藤 聖	86
3月届	白根 高見澤 茂	62
4月届	河内 加藤 延夫	90
5月届	東中 土屋 宣夫	81
6月届	中村 土屋 繁雄	94
7月届	田村 村山 しまゑ	94
8月届	渡邊 渡邊 長夫	94
9月届	増田 増田 岱子	11
10月届	山本 山本 稔	13
11月届	須崎 山本 稔	8
12月届	相玉 山本 稔	1

※戸籍のまどのコーナーに掲載を望まない方は、事前に係までお申し出ください。

1月届	大谷すみ代	26
2月届	須藤 聖	86
3月届	白根 高見澤 茂	62
4月届	河内 加藤 延夫	90
5月届	東中 土屋 宣夫	81
6月届	中村 土屋 繁雄	94
7月届	田村 村山 しまゑ	94
8月届	渡邊 渡邊 長夫	94
9月届	増田 増田 岱子	11
10月届	山本 山本 稔	13
11月届	須崎 山本 稔	8
12月届	相玉 山本 稔	1

図書館だより

問合せ先 市立図書館 ☎0352 ●休館日/毎週月曜日、第4木曜日及び祝日

ぜひ図書館にお越しください



成人向け 書名	著者名	出版社	児童向け 書名	著者名	出版社
守護者の傷	堂場 瞬一	KADOKAWA	せがのびる	やぎゆうげんいちろう	福音館書店
国歌を作った男	宮内 悠介	講談社	つぼみ 実物大ずかん	高岡 昌江	あすなろ書房
フェスタ	馳 星周	集英社	ともだち	柳月 美智子	小学館
方舟を燃やす	角田 光代	新潮社	日本の神々の物語	小沢 章友/作	講談社
民事訴訟・執行・保全の法律知識	森 公任	三修社	恋愛ってなんだろう?	大森 美佐	平凡社

今月のミニミニあーとぎやらりー

富田利子 私の好きな絵本 ~あなたはどの絵本が好きですか?~

2月のミニミニあーとぎやらりー

日口協会下田支部 「2/7日露和親条約締結169周年」 - 下田で締結された日口間の最初の条約 -



図書館ニュース

下田開港170周年記念~ペリーの遠征記~ 『ペリー提督日本遠征記』上・下巻
M・C・ペリー F・L・ホークス / 編纂 宮崎壽子 / 監訳 角川ソフィア文庫
下田開港の中心人物であるペリー提督。彼は日米和親条約締結の経緯、日本の産業・風俗などを記した遠征記録を残しています。
条約交渉にむけ、日本についての周到な情報収集と冷静な分析を行っており、その記述や絵から当時の日本の様子が詳しくわかる興味深い資料です。ぜひ読んでください。

2023年バストリーダー & 自殺対策強化月間

2023年に下田市立図書館で貸出の多かった本の展示と、3月の「自殺対策強化月間」に合わせ、福祉事務所と連携して「こころの健康」に関する本を集め展示しています。

メデイカル通信

安藤 恵美

痛みを放置していませんか? 3A痛棟 緩和ケア認定看護師

特に高齢者は、我慢を美德とする精神文化の影響や認知症など年齢に伴う感覚の変化から痛みを訴えない場合があります。動きや睡眠状況、表情や反応など普段との違いから骨折に気づいた例もありま。体の苦痛を訴えることができず、ぼんやりしていることが増えた、物忘れが多いなど、一見認知症の症状と似た反応で現れることもあります。つらさを言えない方こそ、ご家族や周囲の方による日頃からの注意深い関心が早期発見の力ぎとなります。

痛みを放置し慢性的になると、痛みの伝達物質が増加し、痛みを和らげる働きが弱くなります。慢性化した痛みは些細な刺激も痛みと感じ、治りにくくなります。痛みのために意欲や集中力の低下、不眠など日常生活に支障をきたす恐れもあります。

痛みは体からの危険を知らせるサインです。先々後悔しない為に、早めに受診しあなたらしく健やかな生活を送ることが出来るようにしましょう。

問合せ先 下田メデイカルセンター ☎2525

わが家のアイドル

須崎にお住いの

中村 洋輔さん・真由さんの

長女 **木音** ちゃん (1歳1か月)

長男 **海雲** くん (1歳1か月)



のんびりマイペースだけどしっかり者の木音ちゃん、なんでも興味津々でわくばくな海雲くん！
下田の自然でたくさん遊んで、2人で仲良く元気に大きくなります！

みなさんのお宅のアイドルを募集しております。
市役所へどしどしお寄せください！
問合せ先 企画課秘書広報係 ☎2212



皆さま、こんにちは。地域おこし協力隊里山づくり部門の田中裕香です。

これまで色々な活動を通して関わられた方々には大変感謝をしております。地域の皆さまに助けていただきながら下田の魅力を感じています。広報掲載も残り僅かになりますので、活動報告と共に素直な感想も添えさせていただきますと思います。

まさねえによる獣害対策

鳥獣被害に苦しむ全国の様々な地域から相談が後を絶たないという獣害研究家の井上雅央氏(通称まさねえ)による講習会が、南伊豆町とともに実施されており、今年は大沢地区にて行われました。今回は追い払いのための花火の発射装置の使い方からスタートし、集落点検等をし

て地域の方々と共に私も楽しみながら学びました。先祖代々受け継いできた地域だからこそ自分たちで守らないといけないと、まさねえの話に耳を傾ける積極的な地域住民の意欲が何え、とても感動いたしました。また、この地域では高齢の住民同士がLINEで繋がっていて、小さな集落だから助け合う、連絡し合うようにしていると聞き、危機管理も素晴らしい地域だと感心しました。

つないでいくこと

私は地域おこし協力隊の里山作り部門として下田に来てから、高齢化により維持管理が出来なくなつた畑や果樹園の管理なども務めてきました。が、いくつかの農地を管理したところで、管理されない場所がまだまだ増えていくことに不安を覚えました。高齢化に伴い、管理されない農地や空き家が増えていくとそこは動物の餌場や住みかとなり、その周辺から被害が増えていきます。

今後の展望

今年は、元旦から思いもよらない出来事が発生し、今を生きる大切さを再認識しました。そのなかで下田で暮らし、思うことは、下田はどこを切り取っても絵になるとも素晴らしい場所であるとともに、自然災害のリスクが大きな場所だと言う事です。どこに住んでいてもそのリスクはありますが、その対策についても合わせて考える必要があるかと思っています。

私自身、今後どこで何をしようとするかが課題です。明日は我が身という気持ちを持ちつつ、地域おこし協力隊として下田で過ごした時間を大切にして、大事な人々と後悔しない生き方になりたいと思っています。

問合せ先

産業振興課農林係

☎223914

伊豆縦貫自動車道を早期完成させよう！！

「伊豆縦貫自動車道ロゴマーク」を利用して、伊豆縦貫自動車道の整備促進と活性化を県内外にPRしましょう！ ご利用方法については、こちらから→

